

**СОБРАНИЕ
ЗАКОНОДАТЕЛЬСТВА
РЕСПУБЛИКИ УЗБЕКИСТАН**

**№ 26-27
(318-319)
ИЮНЬ-
ИЮЛЬ
2008 г.**

Собрание законодательства Республики Узбекистан состоит из пяти разделов:

в первом разделе публикуются законы Республики Узбекистан и постановления палат Олий Мажлиса Республики Узбекистан;

во втором разделе публикуются указы, постановления и распоряжения Президента Республики Узбекистан;

в третьем разделе публикуются постановления и распоряжения Кабинета Министров Республики Узбекистан;

в четвертом разделе публикуются решения Конституционного суда Республики Узбекистан;

в пятом разделе публикуются нормативно-правовые акты министерств, государственных комитетов и ведомств, зарегистрированные Министерством юстиции Республики Узбекистан.

+

-

СОДЕРЖАНИЕ

Раздел второй

248. Постановление Президента Республики Узбекистан от 23 июня 2008 года № ПП-896 «Об образовании Исследовательского центра по демократизации и либерализации судебного законодательства и обеспечению независимости судебной системы»

Раздел третий

249. Постановление Кабинета Министров Республики Узбекистан от 20 июня 2008 года № 136 «О Программе комплексного социально-экономического развития Сурхандарьинской области на 2008 — 2012 годы»

250. Постановление Кабинета Министров Республики Узбекистан от 20 июня 2008 года № 137 «О мерах по совершенствованию механизма оплаты оказанной адвокатами юридической помощи за счет государства»

251. Постановление Кабинета Министров Республики Узбекистан от 24 июня 2008 года № 141 «О мерах по реализации Закона Республики Узбекистан «Об обязательном страховании гражданской ответственности владельцев транспортных средств»
252. Постановление Кабинета Министров Республики Узбекистан от 25 июня 2008 года № 142 «О мерах по дальнейшему привлечению инвестиций на проведение геологоразведочных работ и разработку месторождений твердых полезных ископаемых» [Извлечение]
253. Постановление Кабинета Министров Республики Узбекистан от 30 июня 2008 года № 145 «О мерах по совершенствованию учета и отчетности охвата молодежи системой общего среднего, среднего специального, профессионального и высшего образования, а также ее последующего трудоустройства»
254. Постановление Кабинета Министров Республики Узбекистан от 1 июля 2008 года № 146 «О мерах по совершенствованию организации надомного труда и повышению ответственности руководителей органов государственной власти на местах и хозяйственного управления за выполнение параметров его развития»

Раздел пятый

- 255. Приказ генерального директора Узбекского агентства связи и информатизации от 26 мая 2008 года № 155 «Об утверждении Положения о порядке регистрации и пользования доменными именами в домене «UZ». (Зарегистрирован Министерством юстиции Республики Узбекистан 23 июня 2008 г., регистрационный № 1830) +
256. Постановление Министерства финансов, Государственного таможенного комитета Республики Узбекистан от 23 июня 2008 года №№ 63, 01-02/8-42 «О признании утратившим силу Разъяснения по вопросу применения ставок импортных таможенных пошлин по товарам, ввезенным до 1 ноября 1997 г.». (Зарегистрировано Министерством юстиции Республики Узбекистан 26 июня 2008 г., регистрационный № 374-1)
257. Постановление Министерства финансов, Государственного таможенного комитета Республики Узбекистан от 23 июня 2008 года №№ 65, 01-02/8-41 «О признании утратившим силу Порядка освобождения предприятий малого и среднего бизнеса от уплаты импортных таможенных пошлин за технологическое оборудование для организуемых ими производств». (Зарегистрировано Министерством юстиции Республики Узбекистан 26 июня 2008 г., регистрационный № 694-1)
258. Постановление Правления Центрального банка Республики Узбекистан от 17 мая 2008 года № 12/2 «Об утверждении Инструкции по организации кассовой работы, инкассации и перевозки ценностей в коммерческих банках». (Зарегистрировано Министерством юстиции Республики Узбекистан 27 июня 2008 г., регистрационный № 1831)

259. Постановление Министерства высшего и среднего специального образования, Центра среднего специального, профессионального образования Министерства высшего и среднего специального образования, Министерства народного образования, Министерства труда и социальной защиты населения, Министерства экономики, Министерства финансов Республики Узбекистан от 30 мая 2008 года №№ 157, 21/КК, 23, 01-08/1750, 54, 56 «Об утверждении Положения о партнерских отношениях между образовательными учреждениями и предприятиями». *(Зарегистрировано Министерством юстиции Республики Узбекистан 4 июля 2008 г., регистрационный № 1832)*

Сведения о состоянии государственной регистрации нормативно-правовых актов общеобязательного характера министерств, государственных комитетов и ведомств с 21 июня по 4 июля 2008 года.

+

-

РАЗДЕЛ ВТОРОЙ

ПОСТАНОВЛЕНИЕ ПРЕЗИДЕНТА РЕСПУБЛИКИ УЗБЕКИСТАН

248 Об образовании Исследовательского центра по демократизации и либерализации судебного законодательства и обеспечению независимости судебной системы

В последние годы в Узбекистане проведена значительная по масштабам работа, направленная на демократизацию судебно-правовой системы, либерализацию уголовного, уголовно-процессуального законодательства, формирование независимой судебной власти, призванной обеспечить надежную защиту прав и свобод человека.

В соответствии с принципами, заложенными в Конституции страны, осуществлена поэтапная либерализация системы уголовных наказаний и судопроизводства, расширены возможности назначения видов наказания, не связанных с изоляцией от общества, в результате, доля лиц, к которым применено наказание в виде лишения свободы, в 2007 году по сравнению с 2000 годом сократилась более чем в два раза.

Специализация судов общей юрисдикции способствовала повышению качества отправления правосудия. Введение апелляционного порядка рассмотрения дел стало дополнительной гарантией защиты прав и интересов участников процесса, а введение института примирения позволило за последние семь лет прекратить уголовные преследования в отношении почти семидесяти тысяч человек.

С первого января текущего года в Узбекистане отменена смертная казнь, судам передано право выдачи санкции на применение меры пресечения в виде заключения под стражу. Создана эффективная, основанная на современных демократических принципах, система подбора и расстановки судейских кадров.

Проводимые реформы по демократизации судебной системы способствовали более эффективному обеспечению прав граждан на судебную защиту и повышению роли адвокатуры, ускорению процессов демократизации и обновления общества, реформирования и модернизации страны.

В целях дальнейшей демократизации и либерализации судебно-правовой системы, повышения авторитета и независимости суда, обеспечения законности при отправлении правосудия, недопущения вмешательства в деятельность судов и вынесения неправомερных судебных решений:

1. Образовать при Верховном суде Республики Узбекистан Исследовательский центр по демократизации и либерализации судебного законодательства и обеспечению независимости судебной системы (далее — Центр).

2. Определить, что Центр:

является самостоятельным информационно-аналитическим и консультативным учреждением, подотчетным в своей деятельности председателю Верховного суда Республики Узбекистан;

возглавляется директором, утверждаемым Пленумом Верховного суда Республики Узбекистан по представлению председателя Верховного суда Республики Узбекистан. Директор Центра по условиям материального, медицинского и транспортного обеспечения приравнивается к заместителю председателя Верховного суда Республики Узбекистан;

финансируется за счет средств республиканского бюджета и Фонда развития судов и органов юстиции, выделяемых через Верховный суд Республики Узбекистан;

осуществляет свою деятельность во взаимодействии с подразделениями Верховного суда, Высшим хозяйственным судом и Министерством юстиции Республики Узбекистан, государственными органами и научными учреждениями по вопросам совершенствования правотворчества и правоприменительной практики в судебной правовой сфере.

Установить, что Верховный суд Республики Узбекистан определяет приоритетные направления деятельности Центра, утверждает программы аналитических работ, организационно-правовых мероприятий Центра на среднесрочную и долгосрочную перспективу, обеспечивает контроль за эффективным и качественным их исполнением.

3. Основными задачами Центра определить:

анализ и обобщение законодательной базы по вопросам осуществления судебной деятельности, эффективности реализации положений Конституции Республики Узбекистан, определяющих задачи судебной системы, а также изучение, обобщение правоприменительной, судебной практики, направленной на обеспечение верховенства Закона;

выработку мер по дальнейшей либерализации системы уголовных, административных наказаний, демократизации судебного, уголовно-процессуального, гражданского процессуального, хозяйственного процессуального законодательства, судопроизводства;

подготовку предложений по дальнейшему совершенствованию системы правосудия, повышению авторитета и укреплению независимости судебной власти, искоренению фактов вмешательства в деятельность суда, недопущению вынесения неправомερных судебных решений;

формирование и реализацию программ по глубокому изучению и имплементации в национальное законодательство общепризнанных принципов и норм международного права в сфере судебной деятельности, углублению сотрудничества с международными и зарубежными организациями в сфере осуществления правосудия, проведение конференций, семинаров и других мероприятий, посвященных проблемам демократизации и либерализации судебного законодательства и обеспечения независимости суда.

4. Утвердить Положение об Исследовательском центре по демократизации и либерализации судебного законодательства и обеспечению независимости судебной системы, его структуру, штатное расписание с предельной общей численностью работников в количестве 30 единиц, а также разряды оплаты труда согласно приложениям №№ 1 — 4.

Предоставить председателю Верховного суда Республики Узбекистан право вносить изменения в утвержденную структуру и штатное расписание Центра в пределах установленной предельной численности и фонда оплаты труда.

5. Верховному суду Республики Узбекистан (Б. Мустафаев):

в месячный срок обеспечить укомплектование Центра высококвалифицирован-

ными кадрами, имеющими опыт работы в судах и в сфере информационно-аналитической деятельности, а также разработку программы их подготовки и переподготовки, в том числе в ведущих зарубежных аналитических центрах, рассчитанной на 2008-2009 годы;

в трехмесячный срок обеспечить размещение и обустройство Центра, его оснащение необходимой компьютерной и множительной техникой, программными средствами, офисной мебелью и другими материально-техническими средствами, методическими материалами, необходимыми для эффективной работы Центра;

в двухмесячный срок определить приоритетные направления, программу информационно-аналитических работ и мероприятий Центра на второе полугодие 2008 года и на 2009 год, обеспечить их безусловное выполнение.

6. Определить, что на работников Центра распространяются условия оплаты труда, специальные звания, классные чины, в порядке, установленном для работников Верховного суда Республики Узбекистан.

7. Министерству финансов Республики Узбекистан (Р. Азимов) предусматривать ежегодно, начиная с 2009 года, за счет республиканского бюджета выделение средств на текущее содержание и финансирование Центра, в том числе подписку на информационные издания и литературу, участие в международных конференциях и семинарах.

8. Наблюдательному совету Фонда развития органов судов и юстиции выделить в 2008 году по обоснованным расчетам Верховного суда Республики Узбекистан средства на текущее содержание, оснащение, организацию деятельности Центра, в том числе приобретение и содержание двух служебных легковых автомобилей.

9. Узбекскому агентству связи и информатизации (А. Арипов) в месячный срок в установленном порядке обеспечить Центр необходимыми видами и средствами связи, включая правительственную, а также доступ к сети Интернет.

10. Включить Центр:

в перечень организаций для обязательной рассылки (в 1 экз.) законов, постановлений палат Олий Мажлиса, указов, постановлений и распоряжений Президента Республики Узбекистан, постановлений и распоряжений Кабинета Министров, нормативно-правовых актов министерств и ведомств Республики Узбекистан;

в перечень организаций, получающих бесплатные контрольные экземпляры (1 экз.) печатной и книжной продукции (правовые, социально-политические и экономические издания) для формирования библиотеки Центра;

в реестр обязательной рассылки статистической информации Государственного комитета по статистике, Министерства внутренних дел, Генеральной прокуратуры, Верховного и Высшего хозяйственного судов Республики Узбекистан.

11. Верховному суду совместно с Министерством юстиции Республики Узбекистан в месячный срок внести предложения об изменениях и дополнениях в законодательство, вытекающие из настоящего постановления.

12. Контроль за исполнением настоящего постановления возложить на Государственного советника Президента Республики Узбекистан И.Б. Абдуллаева.

**Президент
Республики Узбекистан**

И. КАРИМОВ

г. Ташкент,
23 июня 2008 г.,
№ ПП-896

ПРИЛОЖЕНИЕ № 1
к постановлению Президента
Республики Узбекистан
от 23 июня 2008 года № ПП-896

ПОЛОЖЕНИЕ
об Исследовательском центре по демократизации и
либерализации судебного законодательства и обеспечению
независимости судебной системы

I. Общие положения

1. Исследовательский центр по демократизации и либерализации судебного законодательства и обеспечению независимости судебной системы (далее — Центр) является самостоятельным информационно-аналитическим и консультативным учреждением при Верховном суде Республики Узбекистан.

2. Центр в своей деятельности подотчетен председателю Верховного суда Республики Узбекистан, руководствуется Конституцией и законами Республики Узбекистан, постановлениями и другими актами Олий Мажлиса Республики Узбекистан, указами, постановлениями и распоряжениями Президента Республики Узбекистан, постановлениями и распоряжениями Кабинета Министров, постановлениями Пленума и Президиума Верховного суда Республики Узбекистан, приказами председателя Верховного суда Республики Узбекистан, а также настоящим Положением.

Центр осуществляет свою деятельность во взаимодействии с подразделениями Верховного суда, Высшим хозяйственным судом и Министерством юстиции Республики Узбекистан, государственными органами и научными учреждениями по вопросам совершенствования правотворчества и правоприменительной практики в судебной-правовой сфере.

3. Центр является юридическим лицом, имеет расчетный и валютный счета в банках, печать с изображением Государственного герба Республики Узбекистан, штамп и иную служебную атрибутику и реквизиты, необходимые для его деятельности.

II. Задачи и функции Центра

4. Основными задачами Центра являются:

анализ и обобщение законодательной базы по вопросам осуществления судебной деятельности, эффективности реализации положений Конституции Республики Узбекистан, определяющих задачи судебной системы, а также изучение, и обобщение правоприменительной, судебной практики, направленной на обеспечение верховенства Закона;

выработка мер по дальнейшей либерализации системы уголовных, административных наказаний, демократизации судебного, уголовно-процессуального, гражданского процессуального и хозяйственного процессуального законодательства, судопроизводства;

подготовка предложений по дальнейшему совершенствованию системы правосудия, повышению авторитета и укреплению независимости судебной власти, искоренению фактов вмешательства в деятельность суда, недопущению вынесения неправомερных судебных решений;

формирование и реализация программ по глубокому изучению и имплементации в национальное законодательство общепризнанных принципов и норм международного права в сфере судебной деятельности, углублению сотрудничества с международными и зарубежными организациями в сфере осуществления правосудия, проведение конференций, семинаров и других мероприятий, посвященных проблемам демократизации и либерализации судебного законодательства и обеспечения независимости суда.

5. Для выполнения возложенных на него задач Центр осуществляет следующие функции:

а) в информационно-аналитической сфере:

обобщение и аналитическая обработка материалов и информации по всем вопросам, связанным с состоянием и развитием законодательной базы судебной деятельности, правоприменительной практики судов;

подготовка по результатам комплексного и глубокого анализа законодательства, обобщения судебной, правоприменительной практики, изучения международного опыта, предложений, направленных на дальнейшее углубление демократических реформ в судебно-правовой сфере, а также концепций, программ, рекомендаций по дальнейшей демократизации правосудия, совершенствованию деятельности судов;

выявление по результатам анализа законодательства и правоприменительной практики возможных пробелов в законодательстве, регулирующем судебную деятельность, внесение предложений и проектов нормативно-правовых актов, направленных на его совершенствование с учетом процессов демократических реформ в судебно-правовой сфере;

взаимодействие с Советом по реформированию законодательных основ государственного и общественного строительства, судебно-правовой системы при Президенте Республики Узбекистан, Институтом мониторинга действующего законодательства при Президенте Республики Узбекистан, Центром по мониторингу за реализацией нормативно-правовых актов при Министерстве юстиции Республики Узбекистан, другими государственными и научными учреждениями в области совершенствования правотворчества и правоприменительной практики в сфере судебной деятельности;

б) в сфере анализа и дальнейшей демократизации законодательства, судебной деятельности:

анализ законодательства, практики исполнения положений Конституции Республики Узбекистан, определяющих задачи судебной деятельности, с целью подготовки предложений по дальнейшей демократизации и либерализации законодательной, нормативно-правовой базы судебной деятельности, либерализации системы уголовных, административных наказаний, демократизации судебного, уголовно-процессуального, гражданского процессуального и хозяйственного процессуального законодательства;

учет нормативно-правовых актов Республики Узбекистан, систематизация и кодификация законодательства в сфере судебной деятельности;

формирование банка нормативно-правовых актов с использованием современных информационных технологий, ведение контрольных экземпляров законов Республики Узбекистан, постановлений и других актов палат Олий Мажлиса Республики Узбекистан, указов, постановлений и распоряжений Президента Республики Узбекистан, постановлений и распоряжений Кабинета Министров Республики Узбекистан, нормативно-правовых актов министерств, государственных комитетов и ведомств Республики Узбекистан, связанных с вопросами осуществления судеб-

ной деятельности, а также постановлений пленумов Верховного суда и Высшего хозяйственного суда Республики Узбекистан;

создание фонда юридической литературы по всем направлениям судебной деятельности, в том числе за счет печатных изданий зарубежных стран;

подготовка на периодической основе аналитических обзоров нового законодательства для судей и работников судов;

подготовка тематических обзоров судебной практики на основе материалов научно-практических исследований, сравнительного анализа национального законодательства и международных норм;

в) в сфере мониторинга судебной деятельности, обеспечения демократизации и независимости судебной системы:

изучение судебной практики с целью выработки мер по дальнейшей демократизации судопроизводства, всей системы правосудия;

создание накопительной базы данных и материалов по проблемным вопросам судебной практики;

выявление по результатам анализа данных судебной статистики и иных материалов актуальных вопросов совершенствования судебной деятельности, требующих решения, внесение их на рассмотрение председателя, Президиума, а также Пленума Верховного суда;

подготовка на периодической основе обзоров судебной практики для судей и работников судов;

участие в разработке проектов нормативно-правовых актов, направленных на повышение эффективности правоприменительной практики, обеспечивающих ее соответствие действующему законодательству, целям и задачам реформирования и модернизации страны;

изучение положения дел в регионах, выполнения судами требований Конституции и законов Республики Узбекистан, постановлений пленумов Верховного суда и Высшего хозяйственного суда, с целью подготовки соответствующих аналитических материалов и предложений по обеспечению независимости суда, устранению недостатков в судебной деятельности;

г) в сфере международно-правовых исследований и изучения зарубежного опыта:

сравнительный анализ международно-правовых норм и национального законодательства в сфере судебной деятельности, подготовка предложений по имплементации общепризнанных демократических принципов и норм международного права;

развитие сотрудничества с судебными органами, информационно-аналитическими учреждениями зарубежных государств, а также международными организациями в сфере осуществления правосудия;

создание банка данных международно-правовой информации по вопросам судебной деятельности;

участие в работе международных конференций, семинаров, «круглых столов», посвященных актуальным вопросам осуществления реформ в судебно-правовой сфере, а также в реализации международных проектов по проведению информационно-аналитических исследований в сфере осуществления правосудия.

III. Права и ответственность Центра

6. Для выполнения возложенных на него задач и функций Центр имеет право:

в установленном порядке запрашивать и получать от структурных подразделений аппарата Верховного суда, Высшего хозяйственного суда, Департамента по исполнению судебных решений, материально-техническому и финансовому обеспечению деятельности судов и Центра по мониторингу за реализацией нормативно-правовых актов при Министерстве юстиции Республики Узбекистан, материалы и сведения, необходимые для анализа и подготовки вопросов, отнесенных к ведению Центра;

запрашивать и получать через Верховный суд Республики Узбекистан от государственных структур, в том числе судов и правоохранительных органов, решения, распоряжения, инструкции, приказы и другие акты, аналитические, статистические материалы, иную необходимую информацию по вопросам, входящим в компетенцию Центра;

проводить мониторинг практики применения нормативно-правовых актов в деятельности судов;

организовывать и проводить конференции, «круглые столы», семинары, тренинги и другие научно-практические мероприятия по вопросам входящим в компетенцию Центра;

пользоваться в установленном порядке электронными базами (банками) данных правоприменительных органов;

знакомиться в установленном порядке с материалами по уголовным, гражданским, административным и хозяйственным делам, по которым имеются решения, вступившие в законную силу, а также с другими документами и материалами для решения поставленных перед Центром задач;

привлекать в установленном порядке, в том числе на договорной основе, ученых и специалистов научных и иных организаций для проведения мероприятий, в том числе мониторинга и подготовки аналитических материалов по вопросам, отнесенным к сфере деятельности Центра;

взаимодействовать с государственными органами, международными организациями по вопросам, отнесенным к сфере его деятельности;

участвовать в работе международных конференций, семинаров и иных мероприятий, в международных проектах по проведению аналитических исследований в судебно-правовой сфере.

Центр имеет иные права в соответствии с законодательством Республики Узбекистан.

7. Центр несет ответственность за эффективное выполнение возложенных на него задач.

IV. Организация деятельности Центра

8. Руководство Центром осуществляется директором, утверждаемым Пленумом Верховного суда Республики Узбекистан по представлению председателя Верховного суда Республики Узбекистан.

Директор Центра по условиям материального, медицинского и транспортного обеспечения приравнивается к заместителю председателя Верховного суда Республики Узбекистан;

9. Директор Центра:

представляет Центр во всех республиканских и местных органах государственной власти и управления, коммерческих и некоммерческих организациях;

несет персональную ответственность за выполнение возложенных на Центр задач;

определяет полномочия работников, распределяет обязанности между ними и степень их ответственности;

издает приказы и дает указания, обязательные для исполнения работниками Центра;

от имени Центра заключает договоры и соглашения, в том числе трудовые, принимает на работу, перемещает по должности и увольняет работников Центра, за исключением заместителя директора;

решает другие вопросы деятельности Центра в соответствии с законодательством.

10. Директор Центра имеет заместителя, назначаемого и освобождаемого от должности председателем Верховного суда.

Заместитель директора несет ответственность за вверенный ему участок, а при отсутствии директора выполняет возложенные на него обязанности.

11. Центр состоит из отделов, других подразделений, обеспечивающих решение стоящих перед ним задач.

12. На работников Центра распространяются условия оплаты труда, специальные звания, классные чины, в порядке, установленном для работников Верховного суда Республики Узбекистан, выплачиваются надбавки за выслугу лет в соответствии с занимаемой должностью и стажем работы.

13. Ликвидация или реорганизация (слияние, присоединение, разделение, выделение, преобразование) Центра производятся по решению Президента Республики Узбекистан.

При реорганизации или ликвидации Центра увольняемым работникам гарантируется соблюдение их прав и интересов в соответствии с законодательством Республики Узбекистан.

СТРУКТУРА
Исследовательского центра по демократизации и либерализации судебного
законодательства и обеспечению независимости судебной системы

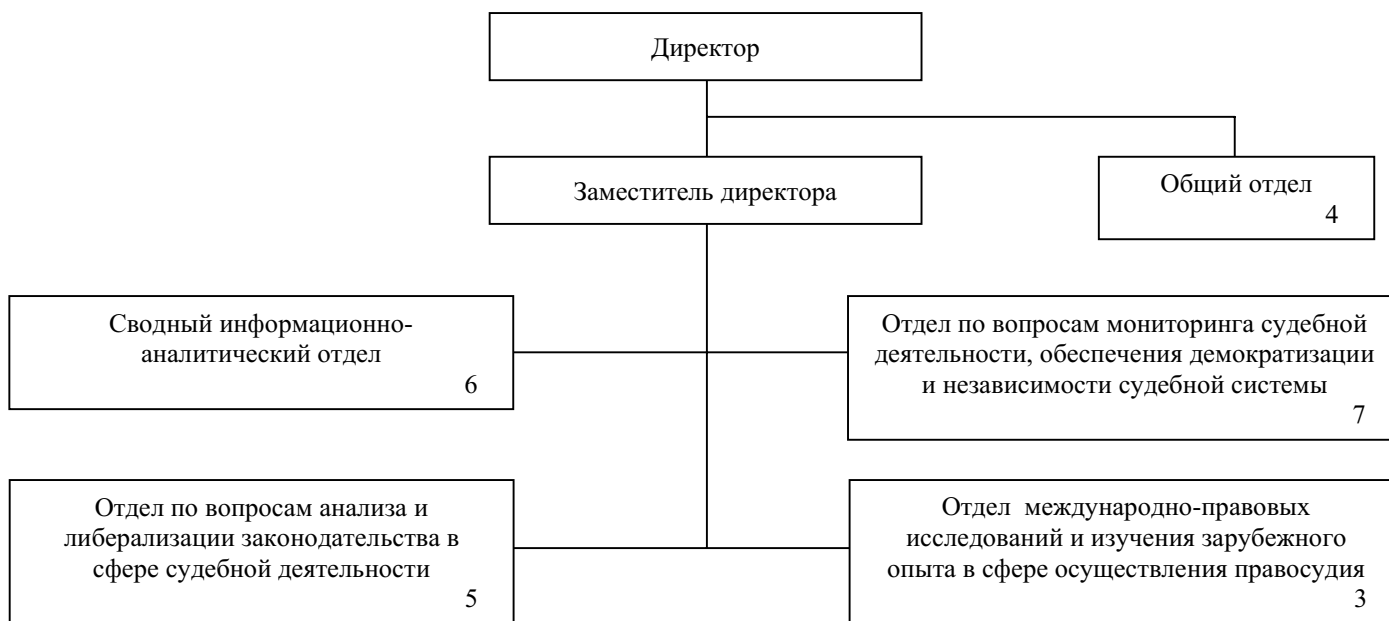

Всего: 30 единиц, в т. ч. управленческий персонал — 27 ед.

ПРИЛОЖЕНИЕ № 3
к постановлению Президента
Республики Узбекистан
от 23 июня 2008 года № ПП-896

**ШТАТНОЕ РАСПИСАНИЕ
Исследовательского центра по демократизации и
либерализации судебного законодательства и обеспечению
независимости судебной системы**

Наименование должностей	Кол-во единиц
Директор	1
Секретарь-делопроизводитель	1
Заместитель директора	1
Сводный информационно-аналитический отдел	6
Начальник отдела	1
Главный консультант	3
Ведущий консультант	2
Отдел по вопросам анализа и либерализации законодательства в сфере судебной деятельности	5
Начальник отдела	1
Главный консультант	2
Ведущий консультант	1
Старший консультант	1
Отдел по вопросам мониторинга судебной деятельности, обеспечения демократизации и независимости судебной системы	7
Начальник отдела	1
Главный консультант	3
Ведущий консультант	2
Старший консультант	1
Отдел международно-правовых исследований и изучения зарубежного опыта в сфере осуществления правосудия	3
Начальник отдела	1
Главный консультант	1
Ведущий консультант	1
Общий отдел	4
Начальник	1
Главный бухгалтер	1
Старший инспектор по кадрам (кассир)	1
Заведующий канцелярией	1
Водитель	2
ИТОГО	30

ПРИЛОЖЕНИЕ № 4
к постановлению Президента
Республики Узбекистан
от 23 июня 2008 года № ПП-896

РАЗРЯДЫ
оплаты труда работников Исследовательского центра
по демократизации и либерализации судебного
законодательства и обеспечению независимости
судебной системы по Единой тарифной сетке

Наименование должностей	Разряды оплаты труда
Директор	17
Заместитель директора*	
Начальник отдела	16
Главный консультант	15
Ведущий консультант	14
Старший консультант	13
Главный бухгалтер	14
Старший инспектор по кадрам (кассир)	13
Заведующий канцелярией	9

* До 5% ниже должностного оклада директора.

РАЗДЕЛ ТРЕТИЙПОСТАНОВЛЕНИЕ
КАБИНЕТА МИНИСТРОВ РЕСПУБЛИКИ УЗБЕКИСТАН**249 О Программе комплексного социально-экономического развития Сурхандарьинской области на 2008 — 2012 годы**

В целях дальнейшего совершенствования территориальной структуры экономики, рационального использования имеющихся природных ресурсов и экономического потенциала, формирования современной рыночной и производственной инфраструктуры, обеспечения занятости, устойчивого и поступательного роста уровня жизни населения Кабинет Министров **постановляет:**

1. Одобрить Программу комплексного социально-экономического развития Сурхандарьинской области на 2008 — 2012 годы (далее — Программа), согласно приложению № 1, предусматривающую следующие основные направления и целевые параметры:

устойчиво высокий темп роста региональной экономики, обеспечивающий прирост ВРП в 1,7 раза за счет комплексного и эффективного освоения имеющихся природных ресурсов, полноценного использования экономического потенциала каждого района, а также увеличения объемов иностранных инвестиций;

доведение доли промышленности в структуре ВРП до 12 процентов за счет организации современных перерабатывающих производств, продолжения модернизации и технологического перевооружения производственных мощностей, освоения выпуска конкурентоспособной продукции, в первую очередь в трудоизбыточных и дотационных районах;

всесторонняя поддержка ускоренного развития малого бизнеса и частного предпринимательства, особенно в сельской местности, доведение доли малого бизнеса в ВРП до 68 процентов и на этой основе решение проблем занятости и обеспечение повышения реальных доходов населения в 2,7 раза;

создание благоприятных условий для дальнейшего расширения предпринимательской инициативы в сфере услуг и сервиса, особенно на селе, с доведением ее доли в структуре ВРП до 49 процентов.

2. В целях обеспечения безусловного выполнения целевых параметров Программы создать Координационный совет по обеспечению реализации Программы социально-экономического развития Сурхандарьинской области на 2008 — 2012 годы в составе согласно приложению № 2*.

Основными задачами Координационного совета определить:

рассмотрение результатов мониторинга за достижением целевых параметров Программы и координацию в этих целях деятельности министерств, ведомств, хозяйственных объединений и хокимиятов всех уровней Сурхандарьинской области;

* Приложение № 2 не приводится.

периодическое заслушивание отчетов руководителей министерств и ведомств, хозяйственных объединений, а также хокимиятов всех уровней Сурхандарьинской области по обеспечению выполнения целевых параметров Программы, с принятием действенных мер для решения возникающих проблем;

содействие в определении реальных источников финансирования для реализации предусмотренных Программой мероприятий и проектов, в том числе за счет широкого привлечения прямых иностранных инвестиций;

подготовку предложений по корректировке и уточнению целевых параметров Программы с учетом рационального использования имеющихся ресурсов и финансовых источников, в том числе международных грантов и кредитов.

3. Возложить персональную ответственность:

на хокима Сурхандарьинской области, хокимов районов и города Термеза — за полноценное и качественное выполнение установленных прогнозных параметров Программы;

на руководителей министерств, ведомств, хозяйственных объединений — за своевременное исполнение соответствующих мероприятий и реализацию отраслевых проектов, включенных в Программу.

4. Хокиму Сурхандарьинской области (Т. Джураев) ежеквартально критически рассматривать ход реализации Программы в разрезе каждого района и г. Термеза с принятием необходимых мер для достижения целевых параметров, обратив особое внимание на создание новых рабочих мест и реализацию социальных проектов.

5. Министерству экономики Республики Узбекистан:

установить системный мониторинг за ходом реализации Программы, обеспечить критический анализ достигнутого уровня экономического и социального развития территорий с внесением конкретных предложений по решению наиболее острых и важных проблем в экономике региона;

по результатам мониторинга ежеквартально вносить обобщенные материалы в Кабинет Министров.

6. Министерству внешних экономических связей, инвестиций и торговли совместно с Торгово-промышленной палатой Республики Узбекистан и хокимиятом Сурхандарьинской области в месячный срок разработать и утвердить комплекс мероприятий по сотрудничеству с международными финансовыми институтами и странами-донорами в целях активного привлечения их к реализации инвестиционных проектов, предусмотренных в Программе.

7. Министерству экономики, Министерству внешних экономических связей, инвестиций и торговли Республики Узбекистан при формировании ежегодной Инвестиционной программы включать в нее важнейшие инвестиционные проекты, предусмотренные Программой.

8. Контроль за выполнением настоящего постановления возложить на первого заместителя Премьер-министра Республики Узбекистан Р.С. Азимова.

**Премьер-министр
Республики Узбекистан**

Ш. МИРЗИЯЕВ

г. Ташкент,
20 июня 2008 г.,
№ 136

ПРИЛОЖЕНИЕ № 1
к постановлению Кабинета Министров
от 20 июня 2008 года № 136

ПРОГРАММА
комплексного социально-экономического развития
Сурхандарьинской области на 2008 — 2012 годы

Введение

За годы независимости последовательно и решительно осуществляются реформы, направленные на структурные преобразования в экономике, обеспечение сбалансированного развития всех отраслей и территорий республики. Разработанные целевые программы развития реализуются с глубоко продуманной территориальной привязкой, крупные региональные инвестиционные и социальные проекты обеспечивают стабильный рост занятости и уровня жизни населения.

В Сурхандарьинской области также достигнуты ощутимые результаты в социально-экономическом развитии. В рамках проводимых структурных преобразований и модернизации экономики принимаются последовательные меры по экономическому развитию районов, городов и сельских населенных пунктов области.

Особое внимание уделяется социальной защите наиболее уязвимых слоев населения, обеспечению трудозанятости, развитию малого бизнеса, реформированию системы образования и здравоохранения, развитию социальной инфраструктуры села, улучшению обеспечения населения питьевой водой и природным газом, реформированию производственной инфраструктуры.

Крупные инвестиции направлены на создание мощностей по добыче и переработке стратегически важных минерально-сырьевых ресурсов, формирование новых транспортных коридоров, позволяющих оптимизировать потоки товаров и грузов внутри республики (в частности, железнодорожная линия «Ташгузар — Байсун — Кумукурган»), а также рационально использовать природно-экономический потенциал южных территорий.

Осуществлены институциональные преобразования, направленные на расширение материально-технической и финансовой базы, полномочий и ответственности местных органов власти за развитие территорий.

Вместе с тем, все еще недостаточно эффективно используется богатый природно-экономический потенциал отдельных районов. Унаследованные с прошлых лет диспропорции, связанные с преобладанием аграрного характера экономики, требуют ускоренной организации промышленных производств в регионе, направленных на производство высоколиквидной и экспортоориентированной продукции, а также сферы услуг и сервиса.

Не в полной мере учитываются возможности комплексного развития каждого района, исходя из его географического расположения, наличия природно-сырьевых, трудовых и финансовых ресурсов.

Комплексное и сбалансированное развитие области требует существенного повышения квалификации кадров и профессионализма управленческого персонала на всех уровнях территориальных органов государственного и хозяйственного управления.

Методология разработки Программы социально-экономического развития Сурхандарьинской области на 2008 — 2012 годы базируется на использовании следующих инструментов:

анализ факторов, условий и предпосылок для комплексного развития области на среднесрочную перспективу, оценка их воздействия, выявление существующих тенденций и проблем;

система целевых показателей, разработанных с применением современных методов разработки социально-экономических прогнозов;

увязка целевых показателей с действующими и разрабатываемыми важнейшими целевыми программами развития;

выработка конкретных мероприятий по достижению намеченных целевых ориентиров с учетом конкретных источников финансирования.

1. Целевые ориентиры и основные направления стратегии территориального развития

Целевые ориентиры территориального развития определены исходя из важнейших приоритетов экономического развития, определенных Президентом Республики Узбекистан И.А. Каримовым, а также целевых программ развития.

Разработанной Программой предусматривается рост валового регионального продукта в течение 2008 — 2012 гг. более чем в 1,7 раза (приложение 1*), в том числе за счет устойчивого роста доли субъектов малого бизнеса и частного предпринимательства в структуре ВРП (приложение 2*).

Предусматривается кардинальное совершенствование территориальной организации промышленного производства на основе:

обеспечения стабильного развития стратегически важных отраслей промышленности — нефтегазового комплекса и нерудных материалов за счет освоения новых месторождений и прироста запасов минерально-сырьевой базы, внедрения современных энергосберегающих, высокоэффективных технологий добычи и переработки минерально-сырьевых ресурсов;

расширения экспортноориентированных производств на базе конкурентных преимуществ районов;

создания новых производственных мощностей в промышленности строительных материалов, отвечающих по качеству мировым стандартам;

ускоренного развития перерабатывающих производств на базе использования местного сельскохозяйственного сырья, в первую очередь текстильной промышленности, с увеличением объемов переработки хлопка-волокна на отечественных предприятиях;

преимущественного развития и размещения в регионах небольших предприятий и микрофирм, филиалов крупных предприятий по переработке местного сырья и производству конкурентоспособной готовой продукции.

Развитие промышленных предприятий будет приоритетным направлением практически во всех районах и г. Термезе. За 2008 — 2012 гг. по сравнению с 2007 годом промышленность возрастет в среднем в 2,1 раза, что обеспечит доведение ее доли в ВРП до 12,0% (приложение 3*).

Структурные сдвиги, связанные с размещением промышленных предприятий будут осуществляться путем общей координации реализуемых отраслевых программ развития, реализации конкретных инвестиционных проектов (приложения 4, 4а, 4б*).

Будет продолжена реализация Программы модернизации и технического перевооружения в таких отраслях промышленности, как электроэнергетика, нефтегазовая, строительных материалов, пищевая, легкая и др. При этом особое внимание

* Приложения № 1 — 4б не приводятся.

будет обращено на эффективное размещение в пустующих объектах перспективных проектов малого бизнеса.

Наряду с этим Программа предусматривает комплексное освоение минерально-сырьевых ресурсов и развитие на этой основе крупных и малых перерабатывающих производств, в том числе полиметаллов, цементного сырья, различных видов нерудных материалов — в основном в Денауском, Шерабадском и Байсунском районах.

Развитие промышленности в большей мере нацелено на последовательное внедрение инновационных форм хозяйствования, интенсивное освоение новых технологий и выпуск конкурентоспособной продукции с высокой степенью обработки. В частности, в легкой промышленности намечается внедрение прогрессивных технологий, способствующих росту выпуска продукции с высокой добавленной стоимостью за счет освоения и расширения производства шелковых и трикотажных изделий, а также локализации производства для текстильной промышленности, развития швейной отрасли. Приоритет в данном направлении будет отдан г. Термезу, Денаускому, Джаркурганскому и Кумкурганскому районам за счет всесторонней поддержки субъектов малого бизнеса и расширения привлечения прямых иностранных инвестиций.

Программа предусматривает ускоренное развитие всего сектора производства потребительских товаров, в том числе посредством полного использования созданных стимулов. Указанные мероприятия позволят обеспечить рост производства потребительских товаров в 2008 — 2012 гг. до 197,8% к уровню 2007 года.

Развитие и размещение сельского хозяйства. Устойчивое развитие сельского хозяйства будет обеспечиваться за счет осуществления дополнительных мероприятий, связанных со структурными преобразованиями и углублением экономических реформ, с обеспечением реализации следующих целевых ориентиров:

рациональное использование производственного потенциала аграрного сектора, совершенствование структуры посевов практически по всем районам области (приложения 5, 5а*);

обновление парка сельскохозяйственной техники фермерских хозяйств, в том числе за счет широкого использования лизинговых услуг (приложения 6, 6а*);

проведение мелиоративных работ в соответствии с утвержденной программой реконструкции оросительных систем, способствующих улучшению мелиоративного состояния земель Ангорского, Термезского, Кизирикского, Бандиханского, Джаркурганского, Музрабадского и Шерабадского районов (приложения 7, 7а*);

стимулирование структурных сдвигов в сторону продовольственного комплекса с целью создания реальной основы для развития плодоовощеводства, виноградарства и животноводства. Это, в свою очередь, станет основой для существенного увеличения объемов переработки сельскохозяйственного сырья, в основном в Алтынсайском, Сариасийском, Байсунском и Денауском районах;

развитие плодоовощеводческих и виноградарских фермерских хозяйств, создание объектов рыночной и производственной инфраструктуры, а также агропромышленных фирм с оснащением их современными мини-технологиями по переработке плодоовощной продукции, винограда.

За период 2008 — 2012 годы предлагается увеличить площади виноградников на 1,5 тыс. га и довести их площади к 2012 г. до 16,4 тыс. га. В Алтынсайском, Денауском, Бандиханском, Джаркурганском и Узунском районах производство плодов и винограда будет одним из приоритетных направлений.

* Приложения № 5 — 7а не приводятся.

За период 2008 — 2012 гг. производства плодов и ягодней будут увеличены в 1,8 раза по сравнению с уровнем 2007 года, с доведением уровня их переработки до 21,8%. Объем производства овощебахчевых культур предполагается увеличить до 548 тыс. тонн (126,5%) и довести уровень их переработки с 1,1% в 2007 году до 23,0% в 2012 году.

Принимаемые меры по стимулированию увеличения поголовья скота в личных подсобных, дехканских хозяйствах, а также развитие инфраструктуры способствуют увеличению поголовья крупного рогатого скота к 2012 году на 136% с доведением общего поголовья до 761,4 тыс. голов.

Увеличение объемов производства продукции животноводства произойдет за счет применения современных методов и технологий развития племенного скотоводства. Животноводство будет развиваться в основном через укрепление кормовой базы, обводнение пастбищ, повышение продуктивности и улучшение породности скота. Приоритетным направлением развития животноводства станет практически во всех районах.

Объекты социальной инфраструктуры. Государственные инвестиции из бюджета, внебюджетных фондов преимущественно будут направлены в социальный сектор (образование, здравоохранение, детский спорт, охрана историко-культурных достопримечательностей) во взаимосвязке с инвестиционными проектами утвержденных государственных программ (приложение 8*).

Производственная инфраструктура. Развитие районов и городов опирается на инфраструктурную обеспеченность, связывающую все территориальное пространство, открывающую доступ регионам и их населению к эффективному использованию имеющегося потенциала. Этому во многом будут способствовать реализуемые целевые программы по развитию единой транспортной сети, связи и информационных технологий, с учетом растущих потребностей экономики и населения.

Развитие производственной инфраструктуры предусматривается во взаимосвязке с реализацией крупных инвестиционных проектов по вовлечению в эксплуатацию новых месторождений и строительству промышленных предприятий, исходя из потребностей действующих и вновь создаваемых предприятий в транспортных коммуникациях (линии авто- и железнодорожных путей), электроэнергии (линии электропередачи, подстанции и др.), газо- и техническом водоснабжении. Работа в данном направлении будет проведена в Шерабадском, Кумкурганском, Музрабатском, Сариясийском, Джаркурганском, Байсунском и Шурчинском районах.

В 2008 — 2012 гг. на капитальный ремонт и реконструкцию **автомобильных дорог** общего пользования будут направлены более 22 млрд. сум., что способствует укреплению и расширению транзитного потенциала области (приложение 9*).

В частности, новая железнодорожная линия «Ташгузар — Байсун — Кумкурган», обеспечивающая связь Сурхандарьинской области с центральной частью республики, положительно отразится на развитии добывающей и строительной индустрии.

Наряду с этим, предусмотрен ряд мер по обеспечению подъездными автомобильными и железнодорожными дорогами действующих, модернизируемых и вновь создаваемых промышленных предприятий, что позволит оптимизировать автомобильные и железнодорожные перевозки.

Кроме того, предполагается уделять отдельное внимание сокращению временных и транспортных издержек производителей путем создания центра логистики в г. Термезе на основных транспортных магистралях, связывающих область с другими регионами республики.

* Приложения № 8-9 не приводятся.

Реализация принятых правительственных решений по развитию телекоммуникаций, связи и информационных технологий открывает возможность повысить уровень обеспеченности промышленных предприятий и населения данными видами услуг в регионах, особенно в сельских районах.

Создание единой инфраструктурной сети будет иметь важное значение и в части энергоснабжения. Будут приняты меры по техническому перевооружению и модернизации энергетических объектов, внедрению современных энергосберегающих технологий, реконструкции и развитию электрических сетей. Предусматривается капитальная реконструкция сетей энергоснабжения, газоснабжения, водоснабжения и транспортной системы (приложение 10*).

В среднесрочной перспективе практически во всех городах и районах области предусмотрены капитально-восстановительные работы по улучшению технического состояния сетей и водоснабжения сельских населенных пунктов.

Кроме того, намечаются расширение и реконструкция канализационных и очистных сооружений городов и районных центров, в первую очередь предусматривается обеспечение качественного и устойчивого функционирования систем теплоснабжения г. Термеза, повышение эффективности использования топливных ресурсов и мер по энергоснабжению.

В результате, обеспеченность населенных пунктов природным газом возрастет с 62,3% в 2007 году до 68,6% в 2012 году, питьевой водой — с 81,4% до 89,5% соответственно.

Развитие сферы услуг и сервиса. Утвержденные параметры Программы на 2006 — 2010 гг. являются основой для соответствующих целевых ориентиров сферы услуг и социальной инфраструктуры. В качестве основных целей развития экономики регионов предусматривается значительное ускорение к 2012 году темпов роста объемов услуг в среднем в 2,9 раза к уровню 2007 года, с доведением их доли в ВРП страны к концу 2012 года до 49,1%.

Прогнозные параметры развития сферы услуг и сервиса будут достигнуты за счет ввода новых объектов, улучшения качества и расширения объемов услуг. Более высокие темпы развития сферы услуг ожидаются по Байсунскому, Алтынсайскому, Джаркурганскому, Сариасийскому и Шерабадскому районам (приложения 11, 11а*).

Расширение экспорта продукции. Рост прогнозных параметров экспорта по области намечается за счет организации новых производств по добыче и переработке нефтепродуктов, в текстильной промышленности (выпуск хлопчатобумажной пряжи, готовых текстильных, трикотажных и швейных изделий), промышленности строительных материалов, по переработке плодоовощной и животноводческой продукции.

Объемы экспорта регионов за 2008 — 2012 гг. возрастут в среднем в 1,5 раза к уровню 2007 года. Наибольший рост экспорта предусматривается в Термезском, Сариасийском, Шурчинском и Джаркурганском районах.

Уровень занятости населения. Конечными целевыми ориентирами комплексного и сбалансированного развития территорий служат показатели занятости населения (приложение 12*).

Решение проблем занятости населения в регионах предполагает реализацию среднесрочных территориальных программ, предусматривающих:

ввод новых мощностей, расширение и реконструкцию, повышение уровня использования имеющихся мощностей;

дальнейшее развитие малого и частного предпринимательства;

* Приложения № 10 — 12 не приводятся.

развитие надомного труда путем кооперации с крупными промышленными предприятиями;

рост поголовья крупного рогатого скота, увеличение выделения земельных участков для выращивания плодоовощной продукции;

развитие сферы услуг и сервиса, объектов социальной и рыночной инфраструктуры.

Финансовая устойчивость регионов. Важным направлением стратегии территориального развития является последовательное снижение числа дотационных регионов и обеспечение их финансовой устойчивости. По оценкам, рекомендуемые целевые ориентиры социально-экономического развития регионов позволят в 2008 — 2012 годах сократить количество дотационных районов более чем вдвое (с 13 до 6 районов) (приложение 13*).

2. Финансирование и ресурсное обеспечение

Финансовые ресурсы для реализации Программы предусматриваются за счет следующих основных источников:

прямые иностранные инвестиции, которые предполагается привлекать в создание предприятий по производству готовой продукции, а также в комплексную добычу и переработку минерально-сырьевых ресурсов;

частные внутренние инвестиции (средства отечественных инвесторов и хозяйствующих субъектов), направляемых в том числе на модернизацию и техническое перевооружение действующих производств, создание новых объектов сферы услуг и сервиса;

заемные иностранные инвестиции и кредиты, привлекаемые без гарантии Правительства;

инвестиции из государственного бюджета и внебюджетных фондов, преимущественно направляемых на социальный сектор и развитие производственной инфраструктуры.

ПОСТАНОВЛЕНИЕ

КАБИНЕТА МИНИСТРОВ РЕСПУБЛИКИ УЗБЕКИСТАН

250 О мерах по совершенствованию механизма оплаты оказанной адвокатами юридической помощи за счет государства

В соответствии с Уголовно-процессуальным кодексом Республики Узбекистан, Законом Республики Узбекистан «Об адвокатуре», во исполнение Указа Президента Республики Узбекистан от 1 мая 2008 года № УП-3993 «О мерах по дальнейшему реформированию института адвокатуры в Республике Узбекистан» и в целях обеспечения доступа малообеспеченных лиц к юридической помощи, оказываемой адвокатами, Кабинет Министров **постановляет:**

* Приложение № 13 не приводится.

1. Установить, что:

основанием для отнесения расходов по оказанию юридической помощи адвокатом подозреваемому, обвиняемому или подсудимому на счет государства является постановление дознавателя, следователя, прокурора, определение суда об освобождении гражданина от оплаты юридической помощи;

освобождению от оплаты оказанной адвокатами юридической помощи с отнесением расходов на счет государства подлежат лица, в семьях которых средний совокупный месячный доход, приходящийся на каждого члена семьи, не превышает 1,5-кратного размера минимальной заработной платы, установленной на день вынесения постановления (определения) об освобождении от оплаты юридической помощи;

на счет государства относятся также расходы по оплате юридической помощи в случаях участия адвоката в процессуальном действии, связанном с отказом подозреваемого, обвиняемого и подсудимого от защитника, а также в случаях, когда в соответствии с частью второй статьи 52 Уголовно-процессуального кодекса Республики Узбекистан участие защитника в уголовном деле признано обязательным.

2. Министерству финансов Республики Узбекистан:

предусматривать ежегодно в параметрах расходов Государственного бюджета средства на оплату оказываемой адвокатами юридической помощи;

обеспечивать оплату оказанной адвокатами помощи через территориальные подразделения Казначейства Министерства финансов по месту нахождения органа, вынесшего постановление (определение), не позднее тридцати дней после обращения адвокатского формирования в соответствующий территориальный финансовый орган.

3. Министерству юстиции и Министерству финансов Республики Узбекистан в месячный срок:

утвердить в установленном порядке Положение о порядке отнесения на счет государства расходов по оказанию адвокатами юридической помощи подозреваемому, обвиняемому или подсудимому, предусмотрев увеличение действующих размеров оплаты юридической помощи, оказанной адвокатами, на 25 процентов;

совместно с заинтересованными министерствами и ведомствами в установленном порядке обеспечить приведение ведомственных нормативно-правовых актов в соответствие с требованиями настоящего постановления.

4. Признать утратившими силу:

постановление Кабинета Министров от 16 июня 1997 г. № 297 «О порядке отнесения на счет государства расходов по оказанию адвокатом юридической помощи подозреваемому, обвиняемому или подсудимому»;

пункт 3 приложения к постановлению Кабинета Министров от 26 июня 2007 г. № 129 «О внесении изменений и дополнений в некоторые решения Правительства Республики Узбекистан (постановление Президента Республики Узбекистан от 28 февраля 2007 года № ПП-594 «О мерах по дальнейшему развитию системы казначейского исполнения Государственного бюджета»)» (СП Республики Узбекистан, 2007 г., № 6, ст. 35).

5. Контроль за исполнением настоящего постановления возложить на первого заместителя Премьер-министра Республики Узбекистан Р.С. Азимова.

**Премьер-министр
Республики Узбекистан**

Ш. МИРЗИЯЕВ

г. Ташкент,
20 июня 2008 г.,
№ 137

ПОСТАНОВЛЕНИЕ
КАБИНЕТА МИНИСТРОВ РЕСПУБЛИКИ УЗБЕКИСТАН**251** О мерах по реализации Закона Республики Узбекистан «Об обязательном страховании гражданской ответственности владельцев транспортных средств»

В соответствии с Законом Республики Узбекистан «Об обязательном страховании гражданской ответственности владельцев транспортных средств» и в целях обеспечения полноценного функционирования обязательного страхования гражданской ответственности владельцев транспортных средств Кабинет Министров **постановляет:**

1. Определить страховую сумму по обязательному страхованию гражданской ответственности владельцев транспортных средств (далее — обязательное страхование) в сумме, эквивалентной 3 тыс. долларов США.

2. Создать Фонд гарантирования выплат по обязательному страхованию гражданской ответственности владельцев транспортных средств (далее — Фонд), основными задачами которого являются:

обеспечение гарантированного возмещения потерпевшим вреда, причиненного им при использовании транспортных средств, путем осуществления компенсационных выплат в соответствии с законодательством об обязательном страховании;

финансовое обеспечение системы поддержки отдельных категорий граждан, имеющих право на скидки по страховым премиям в соответствии с законодательством об обязательном страховании, путем компенсации указанных скидок;

формирование информационной базы данных об обязательном страховании, в том числе содержащей сведения о договорах обязательного страхования, страховых случаях, персональные данные о страхователях и потерпевших, организация обмена указанными сведениями между страховщиками и Фондом, с обеспечением установленных законодательством требований о тайне страхования;

разработка и утверждение по согласованию со специально уполномоченным государственным органом по регулированию и надзору за страховой деятельностью правил, регламентирующих деятельность Фонда по реализации возложенных на него основных задач.

3. Утвердить:

Положение о Фонде гарантирования выплат по обязательному страхованию гражданской ответственности владельцев транспортных средств согласно приложению № 1;

состав наблюдательного совета и структуру дирекции Фонда согласно приложениям №№ 2* и 3.

4. Министерству финансов Республики Узбекистан совместно с наблюдательным советом Фонда, страховщиками в двухнедельный срок разработать и утвердить план мероприятий, предусматривающий:

приведение в срок до 21 октября 2008 года своей деятельности страховщиками, осуществляющими обязательное страхование, в соответствие с лицензионными требованиями и условиями, предусмотренными законодательством о страховой деятельности, а также прекращение с 22 октября 2008 года, в установленном по-

* Приложение № 2 не приводится.

рядке, действия лицензий страховщиков, не приведших свою деятельность в соответствие с указанными лицензионными требованиями и условиями;

обеспечение государственной регистрации Фонда, размещение дирекции Фонда и оснащение ее необходимой техникой и средствами связи, заключение Фондом письменных соглашений со всеми страховщиками, осуществляющими обязательное страхование, а также формирование Фондом к 21 октября 2008 года средств в объеме, необходимом для осуществления возложенных на него задач;

создание по всей территории республики разветвленной сети филиалов и других обособленных подразделений страховщиков для организации обязательного страхования;

проведение широкой разъяснительной работы через средства массовой информации о вводимом порядке обязательного страхования, а также организацию учебных курсов и семинаров для работников страховщиков.

5. Утвердить Правила обязательного страхования гражданской ответственности владельцев транспортных средств согласно приложению № 4.

6. Внести дополнения в Положение о лицензировании страховой деятельности страховщиков и страховых брокеров, утвержденное постановлением Кабинета Министров от 27 ноября 2002 г. № 413 (СП Республики Узбекистан, 2002 г., № 11, ст. 72), согласно приложению № 5.

7. Признать утратившими силу:

постановление Кабинета Министров от 30 декабря 1994 г. № 632 «Об обязательном страховании гражданской ответственности владельцев транспортных средств и других самоходных машин и механизмов в Республике Узбекистан» (СП Республики Узбекистан, 1994 г., № 12, ст. 56);

пункт V приложения № 3 к постановлению Кабинета Министров от 27 ноября 2002 г. № 413 «О мерах по дальнейшему развитию рынка страховых услуг» (СП Республики Узбекистан, 2002 г., № 11, ст. 72).

8. Установить, что действие договоров обязательного страхования гражданской ответственности владельцев транспортных средств и других самоходных машин и механизмов, заключенных в 2008 году в соответствии с постановлением Кабинета Министров от 30 декабря 1994 г. № 632, считается досрочно прекращенными со дня утраты силы указанного решения Правительства, с сохранением обязательств страховщиков по уплате страхового возмещения по страховым случаям, наступившим до указанной даты.

9. Министерству юстиции совместно с Министерством финансов Республики Узбекистан, другими заинтересованными министерствами и ведомствами в месячный срок привести ведомственные нормативные акты в соответствие с настоящим постановлением.

10. Пункты 1, 5, 7 и 8 настоящего постановления вступают в силу со дня вступления в силу Закона Республики Узбекистан «Об обязательном страховании гражданской ответственности владельцев транспортных средств».

11. Контроль за выполнением настоящего постановления возложить на первого заместителя Премьер-министра Республики Узбекистан Р.С. Азимова.

**Премьер-министр
Республики Узбекистан**

Ш. МИРЗИЯЕВ

г. Ташкент,
24 июня 2008 г.,
№ 141

ПРИЛОЖЕНИЕ № 1
к постановлению Кабинета Министров
от 24 июня 2008 года № 141

ПОЛОЖЕНИЕ
о Фонде гарантирования выплат по обязательному
страхованию гражданской ответственности владельцев
транспортных средств

I. Общие положения

1. Фонд гарантирования выплат по обязательному страхованию гражданской ответственности владельцев транспортных средств (далее — Фонд) создается в целях гарантирования выплат по обязательному страхованию гражданской ответственности владельцев транспортных средств (далее — обязательное страхование).

2. В своей деятельности Фонд руководствуется Законом Республики Узбекистан «Об обязательном страховании гражданской ответственности владельцев транспортных средств», иными актами законодательства, а также настоящим Положением.

3. Фонд является юридическим лицом, имеет самостоятельный баланс, счета в банках Республики Узбекистан, в том числе в иностранной валюте, круглую печать с изображением Государственного герба Республики Узбекистан и со своим наименованием, штампы и бланки.

Фонд не вправе заниматься оказанием финансовой помощи и благотворительной деятельностью, а также выступать учредителем (участником) юридических лиц и участвовать в уставном капитале страховых организаций.

4. Уставный капитал Фонда формируется за счет единовременных взносов страховщиков-членов (далее — страховщики). Фонд отвечает по своим обязательствам всем своим имуществом.

II. Основные задачи и функции Фонда

5. Основными задачами Фонда являются:

обеспечение гарантированного возмещения потерпевшим вреда, причиненного им при использовании транспортных средств, путем осуществления компенсационных выплат в соответствии с требованиями законодательства об обязательном страховании гражданской ответственности владельцев транспортных средств;

финансовое обеспечение системы поддержки отдельных категорий граждан, имеющих право на скидки по страховым премиям в соответствии с законодательством об обязательном страховании гражданской ответственности владельцев транспортных средств, путем компенсации указанных скидок;

формирование информационной базы данных об обязательном страховании, в том числе содержащей сведения о договорах обязательного страхования, страховых случаях, персональные данные о страхователях и потерпевших, а также организация обмена указанными сведениями между страховщиками и Фондом, с обеспечением установленных законодательством требований о тайне страхования;

разработка и утверждение по согласованию со специально уполномоченным государственным органом по регулированию и надзору за страховой деятельностью (далее — специально уполномоченный государственный орган) правил, регламен-

тирующих деятельность Фонда по реализации основных задач, возложенных на него законодательством.

6. В целях выполнения поставленных задач Фонд осуществляет следующие функции:

осуществляет компенсационные выплаты потерпевшим в установленном порядке, а также реализует регрессные требования;

компенсирует скидки по страховым премиям, предоставленные страховщиками категории лиц, имеющих право на указанные скидки в соответствии с законодательством;

осуществляет со специально уполномоченным государственным органом постоянный обмен информацией, необходимой для осуществления Фондом своих полномочий;

осуществляет со страховщиками обмен сведениями об обязательном страховании, с обеспечением установленных законодательством требований о тайне страхования;

формирует ежегодные и квартальные прогнозы по поступлению и расходованию средств Фонда;

разрабатывает и вносит на рассмотрение специально уполномоченного государственного органа предложения по совершенствованию законодательства об обязательном страховании гражданской ответственности владельцев транспортных средств;

осуществляет международные связи, изучает и использует зарубежный опыт в области обязательного страхования ответственности владельцев транспортных средств.

Фонд может осуществлять иные функции в соответствии с его задачами и законодательством.

III. Права и обязанности Фонда

7. Фонд вправе:

получать в установленном порядке информацию от страховщиков о количестве заключенных договоров обязательного страхования, размерах собранных страховых премий, обязательств и выплаченных страховых возмещений;

в порядке, предусмотренном настоящим Положением, размещать средства Фонда.

Фонд может иметь иные права в соответствии с возложенными на него задачами и законодательством.

8. Фонд обязан:

представлять специально уполномоченному государственному органу финансовую и иную отчетность по форме и в сроки, установленные этим органом;

обеспечивать эффективное и целевое использование средств Фонда;

ежеквартально публиковать в средствах массовой информации перечень страховщиков-участников;

по запросу специального уполномоченного органа представлять соответствующую информацию по обязательному страхованию.

Фонд может нести иные обязанности в соответствии с его задачами и законодательством.

IV. Порядок формирования имущества Фонда и использования его средств

9. Имущество Фонда формируется за счет:
единовременных и календарных взносов страховщиков;
средств от реализации Фондом права требования к лицам, ответственным за причиненный потерпевшим вред, в части произведенных Фондом компенсационных выплат и расходов по рассмотрению соответствующих требований потерпевших (их наследников или правопреемников);

доходов, получаемых от размещения денежных средств Фонда;
иных поступлений, не запрещенных законодательством.

10. Единовременный взнос страховщика в Фонд составляет 0,1 процента от установленного законодательством минимального размера уставного фонда страховщика на день внесения взноса в Фонд.

11. Календарный взнос представляет собой денежные средства, ежеквартально перечисляемые страховщиками в Фонд. Размер календарного взноса устанавливается наблюдательным советом Фонда по согласованию со специально уполномоченным государственным органом исходя из объема прироста за отчетный квартал общей страховой суммы по договорам обязательного страхования, заключенным страховщиком.

Уплата страховщиками календарных взносов приостанавливается при достижении суммы уплаченных календарных взносов размера, установленного наблюдательным советом Фонда по согласованию со специально уполномоченным государственным органом исходя из общей страховой суммы по договорам обязательного страхования. При изменении совокупной страховой суммы по договорам обязательного страхования сумма календарных взносов, внесенных страховщиком в Фонд, подлежит перерасчету.

12. Приостановление действия лицензии на право осуществления деятельности по обязательному страхованию не освобождает страховщика от уплаты календарных взносов в Фонд.

В случае изменения ставки календарного взноса Фонд обязан сообщить страховщикам об этом не позднее чем за тридцать дней до следующего срока уплаты.

13. Средства Фонда используются исключительно на:

осуществление компенсационных выплат;
компенсацию скидок по страховым премиям по обязательному страхованию;
содержание дирекции Фонда;
осуществление других задач Фонда, предусмотренных пунктом 5 настоящего

Положения.

Средства Фонда, предназначенные для финансирования компенсационных выплат и компенсации скидок по страховым премиям, обособляются от иного имущества Фонда, по ним ведется отдельный учет и открывается отдельный банковский счет.

14. Содержание дирекции Фонда осуществляется за счет средств Фонда на основании сметы расходов, утверждаемой наблюдательным советом Фонда.

15. При наличии временно свободной части средств Фонда наблюдательный совет Фонда может ежегодно утверждать направления и объемы инвестирования этих средств. Инвестирование указанных средств Фонда осуществляется на условиях диверсификации, возвратности, прибыльности и ликвидности.

16. Доходы Фонда, полученные от размещения его средств в государственные ценные бумаги и другие активы, не являются объектом налогообложения.

17. В случае, если спонсорами или грантодателями Фонду предоставлены средства с указанием целей и условий их использования, соответствующих целям и задачам Фонда, то эти средства должны быть использованы в соответствии с указаниями спонсоров или грантодателей.

18. При добровольном выходе из Фонда в связи с добровольным прекращением деятельности по обязательному страхованию, а также при исключении из него за невыполнение страховщиком обязательств перед Фондом взносы, уплаченные страховщиком Фонду, не возвращаются.

19. Специально уполномоченным государственным органом могут устанавливаться требования в отношении минимальной суммы средств, находящихся на банковском счете Фонда, для финансирования компенсационных выплат и компенсации скидок по страховым премиям.

V. Порядок заключения письменного соглашения страховщиков с Фондом и исключения их из членства

20. Для заключения письменного соглашения с Фондом страховщик обязан представить в Фонд заявление, копию платежного поручения, подтверждающего уплату в установленном размере единовременного взноса для формирования уставного капитала Фонда.

21. Фонд уведомляет специально уполномоченный государственный орган о заключенных письменных соглашениях и внесении страховщиками единовременного взноса в Фонд.

22. Страховщики обязаны письменно уведомить Фонд в случае:

изменения фирменного наименования и (или) местонахождения страховщика; принятия решения о реорганизации или ликвидации страховщика.

23. В случае изменения наименования и (или) местонахождения страховщика, заключившего с Фондом письменное соглашение, Фонд в течение десяти рабочих дней с момента получения от страховщика документов, подтверждающих перерегистрацию страховщика и переоформление лицензии, вносит соответствующие изменения в реестр страховщиков — членов Фонда.

24. При систематическом невыполнении страховщиком обязательств перед Фондом, предусмотренных письменным соглашением, заключенным между Фондом и страховщиком, наблюдательный совет Фонда по согласованию со специально уполномоченным государственным органом может принять решение о расторжении соглашения, заключенного между страховщиком и Фондом, которое является основанием для прекращения действия лицензии на право осуществления деятельности по обязательному страхованию.

25. При добровольном выходе из Фонда в связи с добровольным прекращением деятельности по обязательному страхованию, а также при исключении из него за невыполнение страховщиком обязательств перед Фондом страховщик должен выполнить свои обязательства по ранее заключенным договорам обязательного страхования ответственности владельцев транспортных средств.

VI. Управление Фондом

26. Органами управления Фондом являются наблюдательный совет и дирекция Фонда.

27. Наблюдательный совет Фонда осуществляет общее руководство деятельностью Фонда.

28. Состав наблюдательного совета утверждается Кабинетом Министров Республики Узбекистан. Наблюдательный совет возглавляет председатель.

29. Заседания наблюдательного совета созываются его председателем или по требованию не менее чем одной трети членов наблюдательного совета по мере необходимости, но не реже одного раза в квартал.

Наблюдательный совет правомочен принимать решения, если на заседании присутствует не менее двух третей его членов. Решение наблюдательного совета считается принятым, если за него проголосовало не менее двух третей от числа присутствующих.

30. Наблюдательный совет:

утверждает ставки календарных взносов страховщиков, предельные суммы уплаченных календарных взносов, порядок расчета и сроки их внесения;

осуществляет выбор банка-агента по согласованию со специально уполномоченным государственным органом;

принимает решение по размещению средств Фонда в государственные ценные бумаги и другие активы;

утверждает порядок использования средств Фонда, включая смету расходов на текущую деятельность;

формирует исполнительный орган Фонда и осуществляет контроль за его деятельностью;

определяет аудиторскую организацию;

осуществляет иные полномочия в соответствии с законодательством.

31. Исполнительным органом Фонда является его дирекция, которая осуществляет текущее руководство и несет ответственность за деятельность Фонда. Структура дирекции Фонда утверждается Кабинетом Министров Республики Узбекистан. Дирекцию Фонда возглавляет директор, назначаемый наблюдательным советом.

32. Дирекция Фонда:

осуществляет контроль за своевременностью и полнотой перечисления единовременных и календарных взносов страховщиками;

осуществляет в установленном порядке компенсационные выплаты и компенсацию скидок по страховым премиям;

вносит на утверждение в наблюдательный совет смету расходов на текущую деятельность;

осуществляет иные полномочия в соответствии с законодательством.

33. Директор Фонда принимает участие в заседаниях наблюдательного совета с правом совещательного голоса.

VII. Подготовка, рассмотрение и утверждение прогноза доходов и расходов Фонда

34. Дирекция ежегодно осуществляет прогноз поступлений Фонда на следующий год в виде отчислений от страховщиков и иных поступлений из других источников, в том числе от привлечения грантов и кредитов международных организаций и финансовых институтов, безвозмездной помощи юридических и физических лиц — как резидентов, так и нерезидентов Республики Узбекистан.

35. Дирекция на основании прогноза доходов Фонда осуществляет прогноз расходов Фонда на следующий год.

36. Прогнозы доходов и расходов Фонда на следующий год вносятся дирекцией на рассмотрение и утверждение наблюдательному совету.

Годовые прогнозы доходов и расходов Фонда утверждаются наблюдательным советом до 10 января предстоящего года.

37. В течение 30 дней после утверждения годовых прогнозов доходов и расходов Фонда дирекция разрабатывает смету расходов Фонда.

VIII. Финансовая и иная отчетность Фонда

38. Фонд представляет специально уполномоченному государственному органу финансовую и иную отчетность по форме и в сроки, установленные этим органом.

39. Достоверность годовой финансовой отчетности Фонда подлежит подтверждению аудиторской организацией.

40. Годовая финансовая отчетность Фонда утверждается наблюдательным советом.

41. Годовая финансовая отчетность Фонда публикуется в печати по форме и в сроки, установленные специально уполномоченным государственным органом.

42. Финансовая деятельность Фонда подлежит обязательной ежегодной аудиторской проверке.

IX. Порядок расходования средств Фонда

43. Расходование средств без утвержденной сметы, а также на мероприятия, не предусмотренные в прогнозе расходов Фонда, или в суммах, превышающих сметные назначения, как в целом по сметам, так и по отдельным видам расходов, запрещается, за исключением случаев повышения минимальной заработной платы.

44. Запрещается перечисление и временное изъятие средств со счетов Фонда на цели, не предусмотренные настоящим Положением.

X. Получение и гарантии неразглашения Фондом информации о деятельности страховщиков

45. Фонд и специально уполномоченный государственный орган осуществляют постоянный обмен информацией, необходимой для осуществления Фондом своих полномочий.

46. Фонд гарантирует неразглашение информации о деятельности страховщиков, а также их клиентов, если указанная информация стала известна Фонду при осуществлении им своих функций, кроме случаев, когда раскрытие информации допускается в соответствии с законом.

47. В случае разглашения Фондом указанной информации лицо, права которого были нарушены, вправе потребовать от Фонда возмещения убытков, причиненных ему таким разглашением.

XI. Реорганизация и ликвидация Фонда

48. Реорганизация и ликвидация Фонда производятся в установленном законодательством порядке.

ПРИЛОЖЕНИЕ № 3
к постановлению Кабинета Министров
от 24 июня 2008 года № 141

СТРУКТУРА
дирекции Фонда гарантирования выплат
по обязательному страхованию гражданской
ответственности владельцев транспортных средств

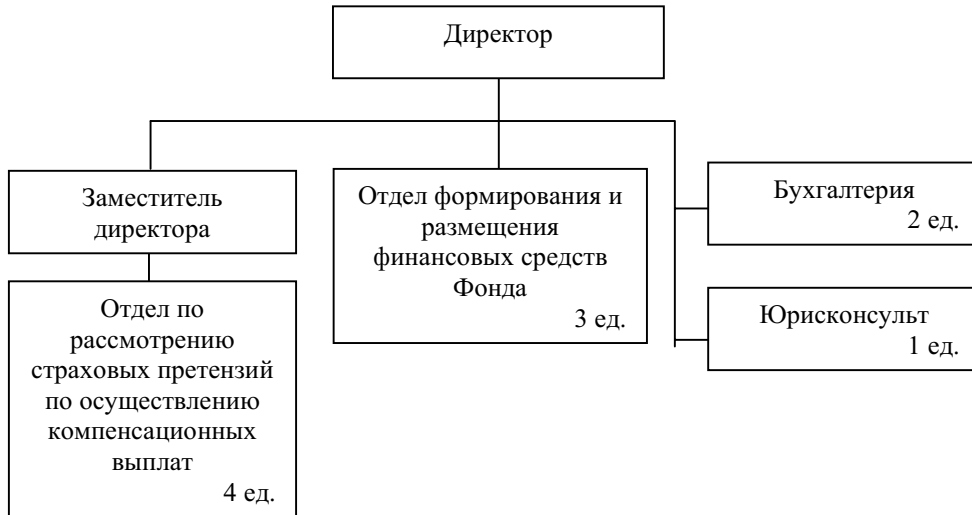

Всего: 12 штатных единиц (без обслуживающего персонала).

ПРИЛОЖЕНИЕ № 4
к постановлению Кабинета Министров
от 24 июня 2008 года № 141

ПРАВИЛА
обязательного страхования гражданской ответственности
владельцев транспортных средств

I. Общие положения

1. Настоящие Правила определяют порядок обязательного страхования гражданской ответственности владельцев транспортных средств (далее — обязательное страхование).

2. В настоящих Правилах используются следующие понятия:

владелец транспортного средства — собственник транспортного средства, а также лицо, владеющее транспортным средством на праве хозяйственного ведения или оперативного управления либо на ином законном основании (договор имущественного найма, доверенность на право управления транспортным средством, распоряжение соответствующего органа о передаче этому лицу транспортного средства и т. п.). Не является владельцем транспортного средства лицо, управляющее

транспортным средством в силу исполнения своих служебных или трудовых обязанностей, в том числе на основании трудового или гражданско-правового договора с собственником или иным владельцем транспортного средства;

водитель — лицо, управляющее транспортным средством. При обучении управлению транспортным средством водителем считается обучающее лицо;

договор обязательного страхования гражданской ответственности владельца транспортного средства (далее — договор обязательного страхования) — договор страхования, по которому страховщик обязуется за обусловленную договором плату (страховую премию) при наступлении страхового случая возместить потерпевшим причиненный вследствие этого страхового случая вред их жизни, здоровью и (или) имуществу в пределах страховой суммы;

использование транспортного средства — эксплуатация транспортного средства, заключающаяся в его движении в пределах дорог (дорожном движении), а также на прилегающих к ним территориях, предназначенных для движения транспортных средств. Эксплуатация оборудования, установленного на транспортном средстве и непосредственно не связанного с участием транспортного средства в движении, не является использованием транспортного средства;

компенсационные выплаты — платежи, осуществляемые в счет возмещения вреда, причиненного жизни, здоровью и (или) имуществу потерпевших в случаях, если страховая выплата по обязательному страхованию не может быть осуществлена;

потерпевший — лицо, жизни, здоровью и (или) имуществу которого был причинен вред при использовании транспортного средства иным лицом;

специальный государственный знак — знак, вручаемый страхователю при заключении договора обязательного страхования вместе со страховым полисом по обязательному страхованию и указывающий на то, что гражданская ответственность владельца транспортного средства застрахована;

страхователь — владелец транспортного средства, заключивший со страховщиком договор обязательного страхования;

страховая премия — сумма денежных средств, которую страхователь обязан уплатить страховщику в соответствии с договором обязательного страхования;

страховая сумма — сумма, в пределах которой страховщик обязуется при наступлении страхового случая возместить потерпевшему (его наследнику или правопреемнику) причиненный вред;

страховое возмещение — сумма денежных средств, которую в соответствии с договором обязательного страхования страховщик обязан выплатить потерпевшему в счет возмещения вреда, причиненного его жизни, здоровью и (или) имуществу при наступлении страхового случая, в пределах страховой суммы;

страховой полис — документ установленного образца, удостоверяющий осуществление обязательного страхования;

страховой случай — наступление гражданской ответственности страхователя или иного лица, ответственность которых застрахована по договору обязательного страхования, за причинение вреда жизни, здоровью и (или) имуществу потерпевших при использовании транспортного средства, которое влечет за собой обязанность страховщика произвести страховое возмещение;

страховщик — юридическое лицо, являющееся коммерческой организацией, которое вправе осуществлять обязательное страхование;

транспортное средство — устройство, предназначенное для перевозки по дорогам людей, багажа, грузов или оборудования, установленного на нем.

3. При возникновении права владения транспортным средством (приобретении его в собственность, получении в хозяйственное ведение, оперативное управление или на ином законном основании) владелец транспортного средства обязан застраховать свою гражданскую ответственность не позднее десяти дней со дня возникновения права владения им.

4. Обязанность страхования гражданской ответственности не распространяется на владельцев:

транспортных средств, максимальная конструктивная скорость которых составляет не более 20 километров в час;

прицепов и двух-, трехколесных или иных транспортных средств, приводимых в движение двигателем с рабочим объемом до 50 кубических сантиметров или силой человека либо животного;

транспортных средств Вооруженных Сил Республики Узбекистан, кроме автобусов, легковых автомобилей, иных транспортных средств, используемых для обеспечения хозяйственной деятельности Вооруженных Сил Республики Узбекистан;

транспортных средств, зарегистрированных в иностранных государствах, если гражданская ответственность их владельцев застрахована в рамках международных систем обязательного страхования, действительных на территории Республики Узбекистан;

транспортных средств, гражданская ответственность владельцев которых застрахована иным лицом в соответствии с законом.

5. При въезде на территорию Республики Узбекистан и при отсутствии страхового полиса международных систем обязательного страхования, действительных на территории Республики Узбекистан, владельцы транспортных средств, зарегистрированных в иностранных государствах и временно используемых на территории Республики Узбекистан, обязаны застраховать свою гражданскую ответственность на весь срок временного использования этих транспортных средств на территории Республики Узбекистан, но не менее чем на пятнадцать дней.

6. Объектом обязательного страхования являются имущественные интересы владельцев транспортных средств, связанные с возникновением, в соответствии с законодательством, их гражданской ответственности по возмещению вреда жизни, здоровью и (или) имуществу потерпевших, причиненного при использовании транспортного средства.

По договору обязательного страхования может быть застрахована гражданская ответственность страхователя и (или) иного владельца транспортного средства, указанного в договоре обязательного страхования.

7. Не является страховым случаем наступление гражданской ответственности владельцев транспортных средств вследствие:

причинения вреда при использовании транспортного средства, не указанного в страховом полисе по обязательному страхованию;

причинения морального вреда и (или) возникновения обязанности по возмещению упущенной выгоды;

причинения вреда при использовании транспортного средства в ходе соревнований, испытаний или учебной езды в специально отведенных для этого местах; загрязнения окружающей среды;

причинения вреда воздействием перевозимого груза, если такая ответственность подлежит обязательному страхованию в соответствии с законодательством о соответствующем виде обязательного страхования;

причинения вреда жизни или здоровью работников при исполнении ими слу-

жебных или трудовых обязанностей, если этот вред подлежит возмещению в соответствии с законодательством о соответствующем виде обязательного страхования;

обязанности по возмещению работодателем убытков, вызванных причинением вреда работнику;

причинения водителем вреда управляемому им транспортному средству и прицепу к нему, перевозимому на них грузу и (или) установленному на них оборудованию;

причинения вреда при погрузке или разгрузке, а также при движении транспортного средства по территории предприятия, учреждения или организации, являющихся владельцем указанного транспортного средства;

повреждения или уничтожения антикварных и других уникальных предметов, памятников архитектуры, изделий из драгоценных и полудрагоценных камней и металлов, предметов религиозного культа, произведений искусства, рукописей, уникальных аудиовизуальных произведений и других результатов интеллектуальной деятельности, ценных бумаг, наличных денег, в том числе иностранной валюты;

причинения вреда в результате умышленных действий потерпевших, направленных на возникновение страхового случая.

При наступлении гражданской ответственности владельцев транспортных средств в случаях, указанных в настоящем пункте, причиненный вред подлежит возмещению ими в соответствии с законодательством.

8. Водитель транспортного средства, участвующий в дорожном движении, обязан иметь при себе страховой полис по обязательному страхованию, а на самом транспортном средстве должен быть размещен специальный государственный знак.

II. Порядок заключения, изменения и досрочного прекращения договора обязательного страхования

9. Договор обязательного страхования является публичным и заключается сроком на 1 год, за исключением случаев, предусмотренных настоящими Правилами.

При приобретении транспортного средства (покупке, наследовании, принятии в дар и т. д.) его владелец вправе заключить договор обязательного страхования на срок следования к месту регистрации транспортного средства. При этом владелец транспортного средства обязан до регистрации транспортного средства заключить договор обязательного страхования на один год.

При сезонном использовании транспортного средства его владелец вправе заключить договор обязательного страхования на срок периода его использования. При этом указанный срок не может быть менее шести месяцев в календарном году.

10. Владелец транспортного средства имеет право на выбор страховщика, осуществляющего обязательное страхование.

11. Договор обязательного страхования заключается путем вручения страховщиком страхователю страхового полиса и специального государственного знака. Страховой полис и специальный государственный знак вручаются после уплаты исчисленной страховой премии.

Бланк страхового полиса и специальный государственный знак являются документами строгой отчетности, должны иметь учетную серию, номер и не менее 3 степеней защищенности. Бланки страхового полиса и специальный государственный знак изготавливаются по заказу страховщика типографским способом в ГПО

«Давлат белгиси» в соответствии с образцом бланка страхового полиса и формой специального государственного знака согласно приложениям 1 и 2 к настоящим Правилам.

Специальный государственный знак размещается в правом верхнем углу лобового стекла транспортного средства, гражданская ответственность владельца которого застрахована.

12. Для заключения договора обязательного страхования страхователь представляет страховщику заявление-анкету о заключении договора обязательного страхования для каждого транспортного средства, указанного в заявлении-анкете, по форме согласно приложению 3 к настоящим Правилам, с приложением копий следующих документов:

а) паспорт или иное удостоверение личности страхователя — физического лица и иных лиц, допущенных к управлению транспортным средством (страниц с фотокарточкой и последней отметкой о прописке);

б) технический паспорт (счет-справка) или свидетельство о государственной регистрации транспортного средства (в случае, предусмотренном в пункте 14 настоящих Правил — копию договора о купле-продаже (мена, дарение) транспортного средства);

в) доверенность на управление транспортным средством либо иной документ, подтверждающий право владения этим транспортным средством — в случае, если договор обязательного страхования заключается с условием, что к управлению транспортным средством допускаются только определенные лица (для всех лиц, допущенных к управлению транспортным средством, за исключением собственника транспортного средства);

г) водительские удостоверения всех лиц, допущенных к управлению транспортным средством, или иные документы, подтверждающие право всех водителей на управление транспортным средством — в случае, если договор обязательного страхования заключается с условием, что к управлению транспортным средством допускаются только определенные лица;

д) документы (удостоверение, справки и т. п.), удостоверяющие причастность страхователей — физических лиц к категории лиц, имеющих право на получение скидки по страховой премии в соответствии с пунктом 33 настоящих Правил (при наличии).

Оригиналы вышеуказанных документов, за исключением документов, указанных в подпункте «д» настоящего пункта, представляются для сверки их копий с оригиналами. Копии документов, предусмотренных подпунктом «д» настоящего пункта подлежат нотариальному заверению.

Страхователь несет ответственность за полноту и достоверность сведений и документов, представляемых страховщику.

13. Страхователь в дополнение к документам, перечисленным в пункте 12 настоящих Правил, представляет сведения о страховании по каждому лицу, допущенному к управлению транспортным средством, по форме согласно приложению 3 к настоящим Правилам, предоставленные страховщиками, с которыми были заключены договоры обязательного страхования в течение предыдущих 5 лет.

Представление сведений о страховании не требуется по:

лицу, впервые заключающему договор обязательного страхования;

лицу, впервые участвующему в обязательном страховании в качестве лица, допущенного к управлению транспортным средством;

по лицу, заключающему договор обязательного страхования с тем страховщи-

ком, с которым он заключал предыдущий договор обязательного страхования, а также по лицам, допущенным к управлению транспортным средством и указанным в предыдущем договоре обязательного страхования.

14. Страхователь при заполнении заявления о заключении договора обязательного страхования не заполняет строку «Государственный регистрационный номер», если к моменту заключения договора обязательного страхования транспортное средство, владельцем которого он является, не прошло государственную регистрацию в установленном порядке. В течение 3 рабочих дней с даты государственной регистрации транспортного средства страхователь обязан представить копию технического паспорта или свидетельства о государственной регистрации страховщику, который на основании указанных документов вносит соответствующую запись в бланк страхового полиса по обязательному страхованию.

15. Владелец транспортного средства вправе заключать договор обязательного страхования с учетом ограниченного использования принадлежащего ему транспортного средства. Период использования транспортного средства в течение года, а также все водители, допущенные к управлению им, указываются в заявлении о заключении договора обязательного страхования и страховом полисе.

16. В период действия договора обязательного страхования страхователь обязан незамедлительно сообщать в письменной форме страховщику об изменениях в сведениях, указанных в заявлении о заключении договора обязательного страхования.

17. При получении от страхователя заявления об изменениях в сведениях, представленных при заключении договора обязательного страхования, страховщик в случае необходимости переоформляет страховой полис по обязательному страхованию.

Если сообщенные страхователем изменения касаются сведений, содержащихся в страховом полисе по обязательному страхованию и специальном государственном знаке, страховщик обязан выдать страхователю в течение 3 рабочих дней переоформленные страховой полис по обязательному страхованию и специальный государственный знак. При получении страхователем переоформленного страхового полиса по обязательному страхованию и специального государственного знака он обязан вернуть ранее выданные страховой полис по обязательному страхованию и специальный государственный знак. Возвращенные страхователем страховой полис по обязательному страхованию и специальный государственный знак хранятся у страховщика вместе со вторыми экземплярами переоформленных документов.

18. При утрате страхового полиса по обязательному страхованию и специального государственного знака страхователь имеет право на получение их дубликатов. При этом страхователь должен оплатить расходы страховщика по изготовлению дубликатов в размере не более 10 процентов от суммы уплаченной страховой премии.

Дубликаты выдаются страховщиком в двухдневный срок со дня обращения страхователя и уплаты им расходов по изготовлению дубликатов.

19. Действие договора обязательного страхования досрочно прекращается в следующих случаях:

- а) запрещение в установленном порядке использования транспортного средства;
- б) негодность транспортного средства, указанного в страховом полисе по обязательному страхованию, для дальнейшей эксплуатации;
- в) смена владельца транспортного средства.

Действие договора обязательного страхования может быть досрочно прекращено и в иных случаях, предусмотренных законодательством.

20. В случае досрочного прекращения действия договора обязательного страхования часть страховой премии возвращается пропорционально сумме выплаченного возмещения и оставшемуся сроку действия договора об обязательном страховании в днях. При этом в случае досрочного прекращения действия договора обязательного страхования по иным, чем указанные в подпунктах «а», «б» и «в» пункта 19 настоящих Правил, основаниям страховщик из возвращаемой части страховой премии может вычесть сумму его доказуемых расходов по данному договору обязательного страхования в размере не более 25 процентов от страховой премии.

Возврат страхователю (его законным представителям, наследникам, правопреемникам) части страховой премии в случаях, предусмотренных настоящим пунктом, осуществляется в течение 14 календарных дней со дня соответствующего обращения страхователя (его законных представителей, наследников, правопреемников).

21. Страховщик обязан в 5-дневный срок с даты соответствующего обращения страхователя или водителя, указанного в страховом полисе по обязательному страхованию, предоставить им сведения о страховании по форме согласно приложению 3 к настоящим Правилам. Плата за предоставление указанных сведений не взимается.

22. Замена страховщика по договору обязательного страхования может быть произведена на основании договора, заключенного этим страховщиком с другим страховщиком, с соблюдением требований пунктов 23 — 25 настоящих Правил.

23. Замена страховщика допускается с согласия специально уполномоченного государственного органа и страхователей, обязательства страховщика перед которыми по договору обязательного страхования передаются другому страховщику. Кроме того, необходимо получение согласия потерпевших (их наследников или правопреемников), требующих осуществления страховых выплат по договору обязательного страхования, обязательства по которым передаются другому страховщику.

Запрос страховщиком, принимающим обязательства по договору обязательного страхования, о согласии страхователей и потерпевших (их наследников или правопреемников) на замену страховщика осуществляется в письменной форме. В запросе должно разъясняться право страхователей и потерпевших (их наследников или правопреемников) на отказ от замены.

24. Страхователи и потерпевшие (их наследники или правопреемники) вправе согласиться на замену страховщика либо отказаться от нее. Страхователи и потерпевшие (их наследники или правопреемники) о своем решении в письменной форме извещают страховщика, передающего обязательства по договору обязательного страхования или принимающего их.

25. Специально уполномоченный государственный орган вправе отказать в замене страховщика, если:

страховщик, принимающий обязательства по договорам обязательного страхования, не имеет лицензии на право осуществления страховой деятельности по обязательному страхованию;

принятие страховщиком передаваемых ему обязательств по договору обязательного страхования влечет за собой нарушение установленных в соответствии с законодательством обязательных для исполнения нормативов платежеспособности;

порядок и условия замены страховщика не соответствуют требованиям законодательства.

III. Страховая сумма, страховая премия и порядок уплаты страховой премии

26. Страховая сумма в договоре обязательного страхования указывается в национальной валюте и определяется по курсу Центрального банка Республики Узбекистан на день заключения договора обязательного страхования.

27. Размер страховой премии по договору обязательного страхования исчисляется в соответствии со страховыми тарифами согласно приложению 5 к настоящим Правилам.

Изменение страховых тарифов в течение срока действия договора обязательного страхования не влечет за собой изменения страховой премии, оплаченной страхователем по действовавшим на момент уплаты страховым тарифам.

28. Расчет страховой премии по договору обязательного страхования осуществляется страховщиком исходя из сведений, указанных страхователем в заявлении-анкете о заключении договора обязательного страхования, а также сведений о страховании, как представленных по форме согласно приложению 4 к настоящим Правилам, так и имеющихся у страховщика документально подтвержденных сведений.

29. Если после заключения договора обязательного страхования обнаружится, что в заявлении-анкете о заключении договора обязательного страхования страхователь указал неправильные и (или) ошибочные сведения, размеры страховой премии должны быть приведены в соответствие со страховыми тарифами, действующими на момент заключения договора обязательного страхования.

30. При изменении условий договора обязательного страхования в течение срока его действия, а также в иных предусмотренных настоящими Правилами случаях размер страховой премии корректируется в зависимости от изменившихся условий. При этом обязательства сторон, касающиеся взаиморасчетов страховой премии, должны быть выполнены не позднее 3 рабочих дней со дня внесения изменений в условия договора обязательного страхования.

31. Максимальный размер страховой премии по договору обязательного страхования, скорректированный с учетом применения всех коэффициентов, не может превышать пятикратного размера базовой ставки.

Страхователь вправе потребовать от страховщика письменный расчет страховой премии, подлежащей уплате. При наличии необходимых сведений страховщик обязан представить такой расчет в течение 2 рабочих дней со дня получения соответствующего письменного заявления от страхователя.

32. Страховая премия по договору обязательного страхования уплачивается страхователем страховщику (его филиалу или страховому агенту) по наличному или безналичному расчету одновременно при заключении договора обязательного страхования.

При уплате страховой премии по наличному расчету датой уплаты считается дата принятия денежных средств страховщиком (его филиалом или страховым агентом). При уплате страховой премии по безналичному расчету датой уплаты страховой премии считается дата поступления денежных средств на банковский счет страховщика (его филиала или страхового агента).

33. При уплате страховой премии по договору обязательного страхования пре-

доставляется скидка в размере 50 процентов от суммы страховой премии страхователям, являющимся:

участниками или партизанами войны 1941 — 1945 годов либо приравненными к ним лицами;

ветеранами трудового фронта периода войны 1941 — 1945 годов;

бывшими малолетними узниками концентрационных лагерей;

одним из родителей или вдовой, не вступавшей в новый брак, военнослужащего, погибшего вследствие ранения, контузии или увечья, полученного при исполнении обязанностей военной службы либо вследствие заболевания, связанного с пребыванием на фронте;

пострадавшими вследствие аварии на Чернобыльской АЭС;

пенсионерами;

инвалидами.

Предусмотренные настоящим пунктом скидки компенсируются Фондом гарантирования выплат по обязательному страхованию гражданской ответственности владельцев транспортных средств в течение пятнадцати календарных дней со дня получения письменного обращения страховщика по вопросу компенсации скидки по страховой премии.

Скидка предоставляется при обязательном страховании гражданской ответственности по одному транспортному средству, принадлежащему самому страхователю, указанному в настоящем пункте.

О скидке, предоставленной в соответствии с настоящим пунктом, делается соответствующая отметка в страховом полисе по обязательному страхованию.

IV. Действия лиц при наступлении страхового случая

34. Страхователь (иное лицо, гражданская ответственность которого застрахована по договору обязательного страхования), являющийся участником дорожно-транспортного происшествия, в результате которого причинен вред потерпевшим, обязан сообщить другим участникам указанного происшествия по их требованию сведения о договоре обязательного страхования, по которому застрахована гражданская ответственность владельцев этого транспортного средства.

При наступлении страхового случая страхователь (иное лицо, гражданская ответственность которого застрахована по договору об обязательном страховании) или его полномочный представитель должен:

не позднее трех календарных дней со дня дорожно-транспортного происшествия передать копию страхового полиса по обязательному страхованию потерпевшему (его наследникам или правопреемникам);

ожидать прибытия работников государственной службы безопасности дорожного движения, по возможности записать фамилии и адреса очевидцев дорожно-транспортного происшествия;

незамедлительно, не позднее 72 часов после дорожно-транспортного происшествия, в письменной форме согласно приложению 6 к настоящим Правилам, с приложением копии страхового полиса по обязательному страхованию, уведомить о случившемся страховщика (его филиала), государственную службу безопасности дорожного движения по месту совершения дорожно-транспортного происшествия и по месту регистрации транспортного средства. Уведомление должно в обязательном порядке содержать в наиболее полном объеме информацию, касающуюся характера события, момента наступления события, предполагаемого размера вреда, имен

и адресов всех лиц, вовлеченных в дорожно-транспортное происшествие, включая предполагаемых истцов, а также подробности о том, каким образом страхователь впервые узнал о событии и почему страхователь считает, что событие может повлечь за собой предъявление претензии;

незамедлительно сообщать страховщику обо всех требованиях, предъявляемых к нему в связи со страховым случаем, или о начатом против него судебном разбирательстве, представлять страховщику все сведения об обстоятельствах причинения вреда и документы, полученные от компетентных органов, необходимые для установления причин и последствий страхового случая, характера и размера вреда; принять все возможные меры по предотвращению и (или) уменьшению вреда.

35. Сотрудники страховщика (его филиала) могут присутствовать при оформлении документов о дорожно-транспортном происшествии для определения обстоятельств дорожно-транспортного происшествия и причиненного вреда по сообщению страхователя или потерпевшего. Потерпевший (его наследник или правопреемник), намеренный воспользоваться своим правом на страховую выплату, обязан направить страховщику письменное заявление с требованием о возмещении вреда, причиненного его жизни, здоровью и (или) имуществу, в пределах страховой суммы.

36. Заявление о страховой выплате потерпевший направляет страховщику (его филиалу) по месту жительства (месту нахождения) потерпевшего либо по месту дорожно-транспортного происшествия.

37. Потерпевший или его наследник (родственник или другие полномочные представители в случае, если состояние потерпевшего не позволяет ему самостоятельно обратиться) либо правопреемник направляют страховщику (в его филиал по месту жительства потерпевшего или по месту дорожно-транспортного происшествия) заявление, содержащее требование о страховой выплате, с приложением подлинников или копии:

страхового полиса (при наличии);

документов, подтверждающих факт и размер причиненного вреда (заключение или постановление о дорожно-транспортном происшествии, справка из медицинского учреждения или другие документы, подтверждающие причинение вреда жизни или здоровью, акт или свидетельство о смерти);

документов, подтверждающих факт и размер причиненного вреда имуществу (коммерческие акты, накладные, выписки из книги основных средств, платежные документы, договоры на оказание услуг и выполнение работ, акты независимой оценки имущества и т. п.);

документа, удостоверяющего личность потерпевшего;

документов, подтверждающих вступление в права наследования или правопреемства, а также удостоверяющих личность наследников или государственную регистрацию правопреемников (если страховое возмещение должно быть выплачено наследникам либо правопреемникам потерпевшего).

38. Если потерпевший одновременно является страхователем (иным лицом, гражданская ответственность которого застрахована по договору обязательного страхования), то может быть применено прямое урегулирование страхового случая.

При прямом урегулировании страхового случая потерпевший, являющийся страхователем (иным лицом, гражданская ответственность которого застрахована по договору обязательного страхования), вправе в письменной форме обратиться за возмещением вреда, причиненного его жизни, здоровью и (или) имуществу, к страховщику, с которым у него заключен договор обязательного страхования.

При применении прямого урегулирования страхового случая страховщик виновной стороны компенсирует страховщику потерпевшего все расходы, связанные с выплатой страхового возмещения потерпевшему.

V. Определение размера страхового возмещения при нанесении ущерба имуществу потерпевших

39. При причинении вреда имуществу потерпевшего размер страхового возмещения не может превышать 35 процентов от страховой суммы.

40. При причинении вреда имуществу потерпевший (его наследник или правопреемник) по собственной инициативе или по запросу страховщика обязан представить поврежденное имущество или его остатки страховщику для осмотра и организации независимой экспертизы (оценки) в целях выяснения обстоятельств причинения вреда и определения размера подлежащих возмещению убытков.

41. Страховщик обязан осмотреть поврежденное имущество или его остатки и организовать его независимую экспертизу (оценку) в срок не более пяти рабочих дней со дня письменного обращения потерпевшего (его наследников или правопреемников), если между ними в письменной форме не был согласован иной срок.

Страховщик обязан согласовать с потерпевшим (его наследниками или правопреемниками) время и место проведения осмотра и (или) организации независимой экспертизы (оценки) поврежденного имущества с учетом графика работы страховщика, эксперта и указанного в абзаце первом настоящего пункта срока проведения осмотра поврежденного имущества, а потерпевший (его наследники или правопреемники) в согласованное со страховщиком время обязан предъявить поврежденное имущество.

42. Если характер повреждений или особенности поврежденного имущества либо его остатков исключают его представление для осмотра и организации независимой экспертизы (оценки) по месту нахождения страховщика и (или) эксперта (повреждения транспортного средства, исключая его участие в дорожном движении и других случаях), осмотр и (или) независимая экспертиза (оценка) проводятся по месту нахождения поврежденного имущества или его остатков в срок, указанный в абзаце первом пункта 41 настоящих Правил.

43. Если осмотр и независимая экспертиза (оценка) представленного потерпевшим (его наследником или правопреемником) поврежденного имущества или его остатков не позволяют достоверно установить наличие страхового случая и размер убытков, подлежащих возмещению по договору обязательного страхования, для выяснения указанных обстоятельств страховщик вправе осмотреть поврежденное транспортное средство страхователя, при использовании которого потерпевшему был причинен вред, и (или) организовать в отношении этого транспортного средства или его остатков повторную независимую экспертизу (оценку). Страхователь обязан представить это транспортное средство или его остатки по требованию страховщика в порядке, предусмотренном договором обязательного страхования.

44. Если страховщик не осмотрел поврежденное имущество или его остатки и (или) не организовал независимую экспертизу (оценку) в срок, установленный абзацем первым пункта 41 настоящих Правил, то потерпевший (его наследник или правопреемник) вправе самостоятельно в письменной форме обратиться за организацией такой экспертизы (оценки), не представляя поврежденное имущество или его остатки страховщику для осмотра. В этом случае страховщик не вправе оспаривать результаты независимой экспертизы (оценки).

45. При причинении вреда имуществу нескольких потерпевших размер страхового возмещения каждому потерпевшему (его наследнику или правопреемнику) определяется пропорционально степени вреда, нанесенного имуществу каждого потерпевшего, в пределах суммы, установленной пунктом 39 настоящих Правил.

46. Страховщик вправе отказать потерпевшему (его наследнику или правопреемнику) в страховой выплате или ее части, если ремонт поврежденного имущества или утилизация его остатков, проведенные до осмотра и независимой экспертизы (оценки) поврежденного имущества либо его остатков в соответствии с требованиями настоящего раздела, не позволяют достоверно установить наличие страхового случая и размер убытков, подлежащих возмещению по договору обязательного страхования.

47. Стоимость независимой экспертизы (оценки), на основании которой произведена страховая выплата, включается в состав убытков, подлежащих возмещению страховщиком по договору обязательного страхования.

VI. Определение размера страхового возмещения при причинении вреда жизни и здоровью потерпевших

48. При причинении вреда жизни или здоровью потерпевшего размер страхового возмещения не может превышать 65 процентов от страховой суммы.

49. При причинении вреда жизни или здоровью нескольких потерпевших размер страхового возмещения каждому потерпевшему (его наследнику) определяется пропорционально степени вреда, нанесенного жизни или здоровью каждого потерпевшего, в пределах суммы, установленной пунктом 48 настоящих Правил.

50. Размер возмещаемого по договору обязательного страхования вреда, причиненного жизни или здоровью потерпевшего, определяется на основании документов, подтверждающих факт и размер причиненного вреда (заключение или постановление о дорожно-транспортном происшествии, справка из медицинского учреждения или другие документы, подтверждающие причинение вреда жизни или здоровью, акт или свидетельство о смерти), и в соответствии с таблицей выплат по возмещению вреда, причиненного жизни или здоровью потерпевшего, по договору обязательного страхования (далее — таблица выплат) согласно приложению 7 к настоящим Правилам.

Если характер повреждения, указанный в документах, подтверждающих причинение вреда жизни или здоровью, не приведен в таблице выплат, страховщик письменно обращается в выдавшие эти документы учреждения для определения соответствия характера повреждения тому или иному повреждению, приведенному в таблице выплат. При определении соответствия характера повреждения тому или иному повреждению, приведенному в таблице выплат, выбирается наиболее соответствующий характер повреждения.

51. При возникновении сомнений по документу, подтверждающему причинение вреда жизни, здоровью и (или) имуществу, страховщик имеет право обратиться в учреждение, выдавшее данный документ, для получения подтверждения об информации, указанной в документе.

VII. Осуществление страховой выплаты

52. Страховщик покрывает все заявленные и доказуемые расходы страхователя (иного лица, гражданская ответственность которого застрахована по договору

обязательного страхования), возникшие в связи с неотложными мерами по устранению и (или) уменьшению вреда, принятыми по инициативе страхователя (иного лица, гражданская ответственность которого застрахована по договору обязательного страхования), или по требованию страховщика, даже в тех случаях, когда эти меры не были успешными.

53. Расходы по устранению и (или) уменьшению вреда не могут превышать величину страхового возмещения.

54. Страховое возмещение не покрывает судебные расходы, а также штрафы и другие подобные платежи.

55. Страховое возмещение выплачивается страховщиком непосредственно потерпевшему (его наследнику или правопреемнику) в размере причиненного вреда, но не более страховой суммы.

56. Если по письменному согласию страховщика страхователь (иное лицо, гражданская ответственность которого застрахована по договору обязательного страхования) возместил причиненный потерпевшему вред за свой счет, страховщик производит страховую выплату страхователю (иному лицу, гражданская ответственность которого застрахована по договору обязательного страхования) после представления последним документов, подтверждающих произведенные им выплаты в порядке возмещения причиненного вреда. При частичном возмещении страхователем (иным лицом, гражданская ответственность которого застрахована по договору обязательного страхования) причиненного потерпевшему вреда за свой счет страховщик производит соответствующую часть страховой выплаты страхователю (иному лицу, гражданская ответственность которого застрахована по договору обязательного страхования), а оставшуюся часть — потерпевшему (его наследнику или правопреемнику).

Подтверждающими документами произведенных страхователем выплат в порядке возмещения причиненного вреда являются для:

страхователей — юридических лиц — копия платежного поручения с отметкой банка об осуществлении платежа;

страхователей — физических лиц — расписка потерпевшего (его наследника или правопреемника) о получении страхового возмещения.

57. Если страхователь (иное лицо, гражданская ответственность которого застрахована по договору обязательного страхования) без письменного согласия страховщика любым способом возместил или дал обещание по возмещению потерпевшему (его наследнику или правопреемнику) вреда, причиненного в результате использования транспортного средства, то эти действия страхователя (иного лица, гражданская ответственность которого застрахована по договору обязательного страхования) не влекут за собой обязательств для страховщика.

58. Платежи, полученные потерпевшим (его наследникам) из других источников в счет возмещения вреда жизни или здоровью потерпевшего, не уменьшают обязательств страховщика по выплате страхового возмещения.

59. Принятие страхователем (иным лицом, гражданская ответственность которого застрахована по договору обязательного страхования) мер при наступлении страхового случая по уменьшению и (или) устранению вреда либо оказание неотложной помощи потерпевшему не является основанием для отказа страховщиком от его обязательств, установленных для него в соответствии с настоящими Правилами.

60. Если объект обязательного страхования застрахован одновременно и по добровольному страхованию, страховое возмещение по добровольному страхованию

выплачивается независимо от условий выплаты страхового возмещения по обязательному страхованию.

В случае возникновения обязательств страховщиков по выплате страхового возмещения за причинение вреда имуществу по договорам обязательного и добровольного страхования, в первую очередь выплачивается страховое возмещение по договору обязательного страхования, невозмещенная часть причиненного имуществу вреда покрывается по договору добровольного страхования. При этом общая сумма уплаченного страхового возмещения по добровольному и обязательному страхованию не может превышать реальный ущерб, нанесенный имуществу потерпевшего.

61. Если в результате наступления страхового случая потерпевший погиб или его здоровью причинен вред, страховое возмещение выплачивается в соответствии со всеми видами договоров страхования, предусматривающими выплату за подобный случай, без соблюдения требований пунктов 48 и 49 настоящих Правил.

62. Если в результате одного страхового случая у двух или более страхователей (иных лиц, гражданская ответственность которых застрахована по договору обязательного страхования) наступила гражданская ответственность, то страховщики выплачивают потерпевшему (его наследнику или потерпевшему) страховое возмещение в соответствии со степенью вины каждого страхователя (иного лица, гражданская ответственность которого застрахована по договору обязательного страхования). При невозможности установления степени вины каждого из страхователей ответственность распределяется между ними поровну.

63. Если при наступлении страхового случая страховые выплаты должны быть произведены нескольким потерпевшим (их наследникам или правопреемникам) и сумма их требований, предъявленных страховщику, превышает размер страхового возмещения, выплаты страхового возмещения производятся пропорционально доле каждого потерпевшего в общей сумме требований всех потерпевших (их наследников или правопреемников).

64. До полного определения размера подлежащего возмещению вреда страховщик вправе по заявлению потерпевшего (его наследника или правопреемника) произвести выплату части страховой выплаты, соответствующей фактически определенной части указанного вреда.

65. По согласованию с потерпевшим (его наследником или правопреемником) и на условиях, предусмотренных договором обязательного страхования, страховщик вправе в счет страхового возмещения организовать и оплатить ремонт поврежденного имущества и (или) утилизацию его остатков.

66. Выплата страхового возмещения осуществляется на основании решения страховщика о выплате страхового возмещения в течение пяти рабочих дней со дня принятия такого решения.

67. Решение страховщика об отказе или выплате страхового возмещения должно быть сообщено страхователю не позднее пятнадцати дней после его письменного обращения о выплате страхового возмещения и при отказе должно содержать мотивированное обоснование причин отказа.

68. Если выплата страхового возмещения не произведена в установленный настоящими Правилами срок, страховщик сверх страхового возмещения уплачивает потерпевшему (его наследнику или правопреемнику) пеню исходя из учетной ставки банковского процента на день принятия решения о выплате страхового возмещения.

69. Если в период действия договора обязательного страхования страховщиком выплачивается страховое возмещение потерпевшему (его наследнику или пра-

вопреемнику), то страхователь в двухнедельный срок со дня получения сообщения от страховщика о выплате страхового возмещения доплачивает страховую премию пропорционально сумме выплаченного страхового возмещения и оставшемуся сроку действия договора страхования. Расчет доплачиваемой страховой премии осуществляется в порядке, предусмотренном в приложении 5 к настоящим Правилам.

70. Страховщик покрывает убытки, возникшие в период действия договора обязательного страхования, если потерпевший (его наследник или правопреемник) предъявил иск о взыскании убытков, вызванных страховым случаем, в течение трех лет после истечения срока действия договора обязательного страхования.

71. Из Фонда гарантирования выплат производится компенсационная выплата в счет возмещения вреда жизни, здоровью и (или) имуществу потерпевшего, если страховая выплата по договору обязательного страхования не может быть осуществлена вследствие:

применения к страховщику процедуры банкротства;
неизвестности лица, ответственного за причиненный потерпевшему вред;
неисполнения владельцем транспортного средства, при использовании которого причинен вред, обязанности по страхованию своей гражданской ответственности.

72. Право на получение компенсационных выплат имеют граждане Республики Узбекистан и юридические лица, а также иностранные граждане и лица без гражданства, постоянно проживающие в Республике Узбекистан или находящиеся в Республике Узбекистан в совокупности сто восемьдесят три и более дня в течение любого последовательного двенадцатимесячного периода, заканчивающегося в текущем календарном году.

73. Временно находящиеся на территории Республики Узбекистан граждане иностранных государств имеют право на получение компенсационных выплат в случае, если в соответствии с законодательством этих иностранных государств аналогичное право предоставлено гражданам Республики Узбекистан.

74. Требование об осуществлении компенсационных выплат может быть предъявлено в течение трех лет со дня причинения вреда жизни, здоровью и (или) имуществу потерпевшего.

75. В случае невозможности выплаты страховщиком страхового возмещения вследствие применения к страховщику процедуры банкротства страховщик письменно обращается в Фонд гарантирования выплат с ходатайством об осуществлении компенсационных выплат потерпевшим (их наследникам или правопреемникам) с приложением акта о наступлении страхового случая и документов, подтверждающих применение к страховщику процедуры банкротства.

76. В случае невозможности выплаты страхового возмещения в связи с неизвестностью или незастрахованностью гражданской ответственности владельца транспортного средства, при использовании которого был причинен вред потерпевшему, потерпевший или его наследники (родственники или другие представители в случае, если состояние потерпевшего не позволяет ему самостоятельно обратиться) либо правопреемники письменно обращаются в Фонд гарантирования выплат с ходатайством об осуществлении компенсационных выплат с приложением подлинников или копий:

страхового полиса (при наличии);
решения суда о возмещении причиненного вреда, если дело рассматривалось судом;
документов, подтверждающих факт и размер причиненного вреда (заключение

или постановление о дорожно-транспортном происшествии, справка из медицинских учреждений либо другие документы, подтверждающие причинение вреда жизни или здоровью, акт либо свидетельство о смерти);

документов, подтверждающих факт и размер причиненного вреда имуществу (коммерческие акты, накладные, выписки из книги основных средств, платежные документы, договоры, акты независимой оценки имущества и т. п.);

документов, удостоверяющих личность потерпевшего или его государственную регистрацию;

документов, подтверждающих вступление в права наследования или правопреемства, а также удостоверяющих личность наследников или государственную регистрацию правопреемников (если страховое возмещение должно быть выплачено наследникам или правопреемникам потерпевших).

77. Компенсационные выплаты осуществляются в порядке, установленном законодательством, в том числе правилами Фонда гарантирования выплат.

VIII. Право предъявления регрессного требования страховщика

78. Страховщик имеет право предъявить к причинившему вред лицу (страхователю, иному лицу, гражданская ответственность которого застрахована по договору обязательного страхования) регрессное требование в размере произведенной страховщиком страховой выплаты, если:

а) вследствие умысла указанного лица был причинен вред жизни, здоровью и (или) имуществу потерпевшего;

б) вред был причинен указанным лицом при управлении транспортным средством в состоянии алкогольного опьянения или под воздействием наркотических средств, психотропных или других веществ, влияющих на интеллектуально-волевою деятельность;

в) указанное лицо не имело права на управление транспортным средством, при использовании которого им был причинен вред;

г) указанное лицо скрылось с места дорожно-транспортного происшествия;

д) указанное лицо не включено в договор обязательного страхования в качестве лица, допущенного к управлению транспортным средством (при заключении договора обязательного страхования с условием использования транспортного средства только указанными в договоре обязательного страхования водителями);

е) страховой случай наступил при использовании указанным лицом транспортного средства в конкретный период, не предусмотренный договором обязательного страхования (при заключении договора обязательного страхования с условием использования транспортного средства в период, предусмотренный договором обязательного страхования). При этом страховщик также вправе требовать от указанного лица возмещения расходов, понесенных при рассмотрении страхового случая.

IX. Заключительные положения

79. Споры, вытекающие из договора обязательного страхования, разрешаются в соответствии с законодательством.

80. Страховщики вправе по соответствующему запросу получать от правоохранительных органов, судов, медицинских, сейсмологических, ветеринарных, гид-

рометеорологических и иных организаций документы и заключения, необходимые для решения вопросов о причинах и обстоятельствах наступления страховых случаев и о причиненном вреде с целью определения размера страхового возмещения страховщиком.

81. Контроль за исполнением владельцами транспортных средств установленной законодательством обязанности по обязательному страхованию осуществляется государственной службой безопасности дорожного движения при регистрации (перерегистрации), организации обязательного технического осмотра транспортных средств и осуществлении иных полномочий в области контроля за соблюдением правил дорожного движения, а также нормативно-правовых актов в области обеспечения безопасности дорожного движения. Водитель транспортного средства обязан иметь при себе страховой полис и предъявлять его для проверки работникам государственной службы безопасности дорожного движения, уполномоченным на то в соответствии с законодательством.

Контроль за исполнением владельцами транспортных средств, зарегистрированных в иностранных государствах и временно используемых на территории Республики Узбекистан, установленной законодательством обязанности по обязательному страхованию осуществляется таможенными органами и государственной службой безопасности дорожного движения.

82. Лица, виновные в нарушении законодательства об обязательном страховании гражданской ответственности владельцев транспортных средств, несут ответственность в установленном порядке.

— +

ПРИЛОЖЕНИЕ 1
к Правилам обязательного страхования
гражданской ответственности владельцев
транспортных средств

**Образец бланка страхового полиса по обязательному
страхованию гражданской ответственности владельцев
транспортных средств**

*(Лицевая сторона бланка страхового полиса по обязательному
страхованию гражданской ответственности владельцев
транспортных средств)*

**Государственный герб
Республики Узбекистан**

СТРАХОВОЙ ПОЛИС
**по обязательному страхованию гражданской
ответственности владельцев транспортных средств**

Серия ___ № ___

Период действия страхового полиса:

с «___» _____ 20__ г. по «___» _____ 20__ г.

1. Полное наименование и реквизиты страховщика _____

2. Полное наименование (Ф.И.О.) и реквизиты страхователя _____

3. Сведения о транспортном средстве:

Марка и модель	Год выпуска	Номер двигателя	Номер кузова (шасси)	Государственный регистрационный номер

4. Вид деятельности страхователя: _____

5. Период использования транспортного средства:

с «___» _____ 20__ г. по «___» _____ 20__ г.

6. Территория преимущественного использования транспортного средства: _____

7. Лица, допущенные к управлению транспортным средством:

Без ограничений / только следующие водители

(нужное подчеркнуть)

№	Фамилия, имя, отчество	Водительское удостоверение (серия, номер)
1.		
2.		
3.		
4.		
5.		

(Обратная сторона бланка страхового полиса по обязательному страхованию гражданской ответственности владельцев транспортных средств)

8. Страховая сумма и страховая премия.

Показатели	Сумма цифрами	Сумма прописью
Страховая сумма		
Страховая премия		
Скидка по страховой премии		
Сумма страховой премии, уплачиваемой страховщику		

9. Страховым случаем по настоящему страховому полису является наступление гражданской ответственности страхователя или лица, ответственность которого застрахована в соответствии с настоящим страховым полисом за причинение вреда жизни, здоровью и (или) имуществу потерпевших при использовании транспортного средства.

10. Сведения о почтовом адресе страховщика, а также всех его представителей, средствах связи с ними и о времени их работы: _____

11. Выданы специальный государственный знак серии _____ № _____ и две формы заявления о произошедшем событии.

12. Особые отметки _____

**Руководитель или уполномоченное
лицо страховщика**

(подпись)

(фамилия, имя, отчество)

М.П.

Дата выдачи: «__» _____ 20__ г.

Описание бланка страхового полиса:

Бланки страхового полиса изготавливаются в формате А4 (210 — 297 мм).
Цвет фона бланка страхового полиса белый.

ПРИЛОЖЕНИЕ 2
к Правилам обязательного страхования
гражданской ответственности владельцев
транспортных средств

Форма специального государственного знака

<i>(Логотип)</i>	
<i>(Полное наименование страховщика)</i>	
Серия	№
Гражданская ответственность владельца транспортного средства застрахована	
с «__» _____ 20__ г. по «__» _____ 20__ г.	
Страховой полис по обязательному страхованию гражданской ответственности владельцев транспортных средств от «__» _____ 20__ г. Серия _____ № _____.	

Описание специального государственного знака:

Ширина специального государственного знака составляет 15 сантиметров, высота — 10 сантиметров. Цвет фона специального государственного знака белый.

ПРИЛОЖЕНИЕ 3
к Правилам обязательного страхования
гражданской ответственности владельцев
транспортных средств

Страховщику _____
(наименование страховщика)

от _____
(имя (наименование) Заявителя полностью)

Паспорт заявителя — физического лица: серия: ____
номер: _____, выданный _____
_____ «___» _____ 20__ г.

Реквизиты заявителя — юридического лица:
ИНН _____

МФО обслуживающего банка _____,

р/с _____

Почтовый адрес заявителя: _____

Номер телефона для связи: _____

ЗАЯВЛЕНИЕ-АНКЕТА
о заключении договора обязательного страхования
гражданской ответственности владельцев
транспортных средств

Прошу Вас на условиях, предусмотренных Правилами обязательного страхования гражданской ответственности владельцев транспортных средств, заключить со мной договор обязательного страхования гражданской ответственности владельцев транспортных средств (далее — Договор).

1. Сведения о собственнике транспортного средства: _____

(имя (наименование) собственника транспортного средства полностью)

2. Если заявитель является собственником транспортного средства и имеет право на скидку по страховой премии, указать причину предоставления льготы: _____

3. Вид деятельности страхователя: _____

4. На какой срок заключается Договор (нужное отметить):

На 1 год	С учетом сезонного использования	На срок временного использования ТС в Узбекистане, зарегистрированного в иностранных государствах	На срок следования к месту регистрации

5. Период использования ТС:

с «___» _____ 20__ г. по «___» _____ 20__ г.

6. Сведения о транспортном средстве (ТС) Заявителя, по которому заключается Договор.

Вид, марка и модель ТС	Год выпуска	Государственный регистрационный номер	Номер кузова (шасси) ТС	Номер двигателя ТС	Объем двигателя (для легковых автомобилей)	Технический паспорт			Грузоподъемность (для грузовых автомобилей), в тоннах	Количество мест сидения (для автобусов)
						серия	номер	дата выдачи		

7. Используется ли ТС в качестве такси: да / нет
(нужное подчеркнуть)

8. Лица, допущенные к управлению транспортным средством:
количество ограничивается / количество не ограничивается
(нужное подчеркнуть)

№	Фамилия, имя, отчество	Водительский стаж (лет)	Возраст водителя (лет)	Водительское удостоверение			Наличие или отсутствие страховых случаев по обязательному страхованию гражданской ответственности владельцев транспортных средств:	
				серия	номер	Дата выдачи	в течение последних 5 лет, при наличии таких случаев, то в каком году	в том числе в предыдущем страховом периоде (за последние 12 месяцев), при наличии таких случаев, то сколько раз
1.								
2.								
3.								
4.								
5.								

9. Территория преимущественного использования транспортного средства (место регистрации): _____

10. К заявлению-анкете также прилагаются: _____

11. Коэффициенты страховых тарифов (заполняется страховщиком).

Базовая ставка	Коэффициенты страховых тарифов, применяемые в зависимости от:								Страховой тариф
	территории преимущественного использования ТС	безограниченности количества водителей	наличия или отсутствия страховых выплат	водительского стажа водителя	сезонности использования ТС	срока страхования	наличия нарушений по обязательному страхованию	возраста водителя	

12. Страховая сумма и страховая премия (заполняется страховщиком).

Показатели	Сумма цифрами, в сумах	Сумма прописью
Страховая сумма		
Страховая премия		
Скидка по страховой премии (в случае если страхователь имеет право на скидку в соответствии с законодательством)		
Сумма страховой премии, уплачиваемой страховщику		

13. Я подтверждаю, что сведения, приведенные мной в настоящем Заявлении-анкете, являются достоверными и исчерпывающими. Также подтверждаю, что ознакомлен с коэффициентами страховых тарифов и размером уплачиваемой страховой премии. Кроме того, я обязуюсь сообщать о всех изменениях с объектом страхования, произошедших в период действия Договора.

_____ (подпись Заявителя)

М.П.

«___» _____ 20__ г.

14. Заявление принято _____ и зарегистрировано _____
(должность и фамилия уполномоченного работника страховой компании)
в журнале «___» _____ 20__ г. под № _____.

15. Страховой полис по обязательному страхованию (серия _____, номер _____), специальный государственный знак (серия _____, номер _____) и Правила обязательного страхования гражданской ответственности владельцев транспортных средств получил.

_____ (подпись Заявителя)

М.П.

ПРИЛОЖЕНИЕ 4
к Правилам обязательного страхования
гражданской ответственности владельцев
транспортных средств

СВЕДЕНИЯ О СТРАХОВАНИИ

Настоящие сведения выданы

_____ (имя (наименование) Страхователя (лица, гражданская ответственность которого страховалась) полностью)

в том, что его гражданская ответственность была застрахована в _____

_____ (наименование Страховщика полностью)

За период страхования страховые случаи _____

(имели место, не имели место)

Периоды страхования	Количество страховых случаев	
	цифрами	прописью
с «___» _____ 20__ г. по «___» _____ 20__ г.		
с «___» _____ 20__ г. по «___» _____ 20__ г.		
с «___» _____ 20__ г. по «___» _____ 20__ г.		
с «___» _____ 20__ г. по «___» _____ 20__ г.		
с «___» _____ 20__ г. по «___» _____ 20__ г.		

Примечание. Данные таблицы заполняются за последние 5 лет. Если страхователь (лицо, гражданская ответственность которого страховалась) страховался в период менее 5 лет, тогда данные заполняются страховщиком на основании сведений о страховании, предоставленных предыдущим страховщиком страхователя (лица, гражданская ответственность которого страховалась).

Допускались ли в течение последних 5 лет нарушения, предусмотренные абзацами шестым — восьмым части третьей статьи 11 Закона Республики Узбекистан «Об обязательном страховании гражданской ответственности владельцев транспортных средств» в период действия предыдущего договора обязательного страхования гражданской ответственности владельцев транспортных средств: да / нет
(нужное подчеркнуть)

Руководитель Страховщика

_____ (подпись, Ф.И.О.)

М.П.

ПРИЛОЖЕНИЕ 5
к Правилам обязательного страхования
гражданской ответственности владельцев
транспортных средств

**Страховые тарифы по обязательному страхованию
гражданской ответственности владельцев транспортных
средств, их предельные уровни, структура и порядок
их применения страховщиками при определении
страховой премии**

**I. Страховые тарифы по обязательному страхованию гражданской
ответственности владельцев транспортных средств**

1. Размер годовой базовой ставки страховых тарифов по обязательному страхованию ответственности владельцев транспортных средств (в процентах от установленного размера страховой суммы).

№	Вид транспортного средства	Годовая базовая ставка, Т _б	
		для юридических лиц	для физических лиц
1.	Легковые автомобили с объемом двигателя:		
	до 1200 куб. см включительно	0,5	0,4
	свыше 1200 до 2200 куб. см включительно	0,55	0,45
	свыше 2200 до 3200 куб. см включительно	0,6	0,5
	свыше 3200 куб. см	0,65	0,55
2.	Легковые автомобили и микроавтобусы, используемые в качестве такси и маршрутных такси	0,7	0,6
3.	Грузовые автомобили с грузоподъемностью:		
	до 10 тонн	0,5	0,4
	свыше 10 тонн	0,8	0,8

№	Вид транспортного средства	Годовая базовая ставка, Т _б	
		для юридиче- ских лиц	для физиче- ских лиц
4.	Автобусы и микроавтобусы (за исключением микроавтобусов, используемых в качестве маршрутных такси) с числом мест сидения: до 20 свыше 20	0,4	0,35
		0,5	0,45
5.	Троллейбусы	0,35	-
6.	Трамваи	0,2	-
7.	Тракторы, самоходные дорожно-строительные и иные машины	0,3	0,25
8.	Мотоциклы и мотороллеры	0,3	0,25

2. Коэффициент страховых тарифов в зависимости от территории преимущественного использования (места регистрации) транспортного средства.

№	Территория преимущественного использования (место регистрации) транспортного средства	Коэффициент К _т
1.	г. Ташкент	1,4
2.	Кибрайский, Зангиатинский, Ташкентский, Юкоричирчикский и Уртачирчикский районы Ташкентской области и Ферганская, Наманганская, Андижанская, Самаркандская области	1,2
3.	Бухарская, Навоийская, Кашкадарьинская и Сурхандарьинская области и районы Ташкентской области, не приведенные в пункте 2 настоящей таблицы	1,0
4.	Республика Каракалпакстан, Хорезмская, Джизакская и Сырдарьинская области	0,8

3. Коэффициент страховых тарифов при обязательном страховании гражданской ответственности владельцев транспортных средств без ограничения количества лиц, допущенных к управлению транспортного средства — К_{во} (4,2).

4. Коэффициент страховых тарифов в зависимости от наличия или отсутствия страховых случаев в предшествующие периоды.

№	Наименование показателя	Коэффициент К _{вм}
1.	Отсутствие страховых случаев в течение предыдущего страхового периода (за последние 12 месяцев)	0,9
2.	Отсутствие страховых случаев в течение 2 предыдущих лет	0,8
3.	Отсутствие страховых случаев в течение 3 предыдущих лет	0,7
4.	Отсутствие страховых случаев в течение 4 предыдущих лет	0,6
5.	Отсутствие страховых случаев в течение 5 предыдущих лет	0,5
6.	Один страховой случай, произошедший в период действия предыдущего договора обязательного страхования	1,2
7.	Два страховых случая, произошедших в период действия предыдущего договора обязательного страхования	1,3

№	Наименование показателя	Коэффициент К _{БМ}
8.	Три и более страховых случаев, произошедших в период действия предыдущего договора обязательного страхования	1,55

Примечания:

1) При заключении договора обязательного страхования впервые страхователю (владельцу транспортного средства) устанавливается коэффициент, равный единице.

2) Если к управлению транспортным средством допущены несколько лиц, применяется наибольший коэффициент, соответствующий одному из лиц, допущенных к управлению транспортным средством.

3) При применении данного коэффициента также учитываются предшествующие периоды, подпадающие под действие постановления Кабинета Министров от 30 декабря 1994 г. № 632 «Об обязательном страховании гражданской ответственности владельцев транспортных средств и других самоходных машин и механизмов в Республике Узбекистан».

5. Коэффициент страховых тарифов в зависимости от стажа водителя.

№	Водительский стаж лица, указанного в страховом полисе	Коэффициент К _В
1.	до 2 лет включительно	1,4
2.	от 2 лет до 5 лет включительно	1,1
3.	свыше 5 лет	1,0

Примечания. Если к управлению транспортным средством допущены несколько лиц, применяется наибольший коэффициент, соответствующий одному из лиц, допущенных к управлению транспортным средством.

6. Коэффициент страховых тарифов в зависимости от сезонности использования транспортного средства.

Период использования транспортного средства	Коэффициент К _С
6 месяцев	0,6
7 месяцев	0,65
8 месяцев	0,7
9 месяцев	0,75
10 месяцев	0,8
11 месяцев	0,9

7. Коэффициент страховых тарифов в зависимости от срока страхования при обязательном страховании гражданской ответственности владельцев транспортных средств, зарегистрированных в иностранных государствах и временно используемых на территории Республики Узбекистан.

Срок страхования	Коэффициент К _П
до 15 дней	0,2
от 16 дней до 2 месяца	0,3

Срок страхования	Коэффициент K_{Π}
2 месяца	0,4
3 месяца	0,45
4 месяца	0,5
5 месяцев	0,55
6 месяцев	0,6
7 месяцев	0,65
8 месяцев	0,7
9 месяцев	0,75
10 месяцев	0,8
11 месяцев	0,9

Примечание. Для владельцев транспортных средств, следующих к месту регистрации, срок страхования составляет до 20 дней включительно. В этом случае применяется коэффициент K_{Π} — 0,2.

8. Коэффициент наличия нарушений.

При наличии за последние 5 лет у страхователя (иных лиц, допущенных к управлению транспортным средством) нижеследующих нарушений применяется коэффициент K_{Π} — 1,5:

наличия в предшествующих периодах фактов заведомого искажения страхователем сведений о запрошенных страховщиком обстоятельствах, что повлекло за собой уплату страховой премии в меньшей сумме по сравнению с той суммой, которая была бы уплачена при сообщении достоверных сведений;

допущения в предшествующих периодах фактов умышленного содействия страхователем (иным лицом, гражданская ответственность которого застрахована по договору обязательного страхования) наступлению страхового случая, а также увеличению размера причиненного вреда или заведомого искажения обстоятельств наступления страхового случая в целях увеличения страховой выплаты;

наличия в предшествующих периодах фактов причинения страхователем (иным лицом, гражданская ответственность которого застрахована по договору обязательного страхования) вреда при обстоятельствах, явившихся основанием для предъявления регрессного требования.

При отсутствии вышеуказанных нарушений применяется коэффициент K_{Π} — 1,0.

9. Коэффициент страховых тарифов в зависимости от возраста водителя.

Возраст и профессиональные данные водителя, указанные в страховом полисе	Коэффициент $K_{ВЗ}$
до 22 лет включительно	1,25
старше 22 лет	1

Примечания. Если к управлению транспортным средством допущены несколько лиц, применяется наибольший коэффициент, соответствующий одному из лиц, допущенных к управлению транспортным средством.

II. Структура страхового тарифа

Показатели	%
Брутто-ставка страховой премии	100
Нетто-ставка (часть брутто-ставки, предназначенная для обеспечения текущих страховых выплат по договорам обязательного страхования)	75
Расходы на осуществление обязательного страхования гражданской ответственности владельцев транспортных средств:	25
в том числе отчисления в резерв предупредительных мероприятий по предотвращению и предупреждению наступления страховых случаев	5

Примечание. Средства резерва предупредительных мероприятий используются на цели, предусмотренные в положении о резерве предупредительных мероприятий, утвержденного страховщиком в установленном порядке.

III. Порядок применения страховых тарифов страховщиками при определении страховой премии

Размер страховой премии, подлежащей уплате по договору обязательного страхования, определяется путем произведения страховой сумм (C_c), годовой базовой ставки (T_b) и соответствующих коэффициентов страховых премий, указанных в разделе I настоящего приложения к Правилам обязательного страхования гражданской ответственности владельцев транспортных средств.

1. Размер страховой премии, подлежащей уплате по договору обязательного страхования для владельцев транспортных средств с условием без ограничения количества лиц, допущенных к управлению транспортными средствами, определяется в соответствии с нижеуказанными формулами:

а) при заключении договора обязательного страхования гражданской ответственности владельцев транспортных средств на 1 год:

$$P_p = C_c \times T_b \times K_T \times K_{\text{бо}} / 100;$$

б) при заключении договора обязательного страхования гражданской ответственности владельцев транспортных средств с учетом сезонного использования транспортного средства:

$$P_p = C_c \times T_b \times K_T \times K_{\text{бо}} \times K_c / 100;$$

в) при заключении договора обязательного страхования гражданской ответственности владельцев транспортных средств, зарегистрированных в иностранных государствах и временно используемых на территории Республики Узбекистан с учетом сезонного использования транспортного средства, а также владельцев транспортных средств, следующих к месту регистрации:

$$P_p = C_c \times T_b \times K_T \times K_{\text{бо}} \times K_{\text{п}} / 100.$$

2. Размер страховой премии, подлежащей уплате по договору обязательного

страхования для владельцев транспортных средств с условием ограничения количества лиц, допущенных к управлению транспортными средствами, определяется в соответствии с нижеуказанными формулами:

а) при заключении договора обязательного страхования гражданской ответственности владельцев транспортных средств на 1 год:

$$P_p = C_c \times T_b \times K_t \times K_{\text{БМ}} \times K_v \times K_n \times K_{\text{ВЗ}} / 100;$$

б) при заключении договора обязательного страхования гражданской ответственности владельцев транспортных средств с учетом сезонного использования транспортного средства:

$$P_p = C_c \times T_b \times K_t \times K_{\text{БМ}} \times K_v \times K_c \times K_n \times K_{\text{ВЗ}} / 100;$$

в) при заключении договора обязательного страхования гражданской ответственности владельцев транспортных средств, зарегистрированных в иностранных государствах и временно используемых на территории Республики Узбекистан с учетом сезонного использования транспортного средства, а также владельцев транспортных средств, следующих к месту регистрации:

$$P_p = C_c \times T_b \times K_t \times K_{\text{БМ}} \times K_v \times K_{\text{П}} \times K_n \times K_{\text{ВЗ}} / 100.$$

IV. Предельный уровень страховой премии по договору обязательного страхования гражданской ответственности владельцев транспортных средств

Максимальный размер страховой премии по договору обязательного страхования, рассчитанный в соответствии с разделом III настоящего приложения к Правилам обязательного страхования гражданской ответственности владельцев транспортных средств, не может превышать пятикратного размера соответствующей годовой базовой ставки.

V. Расчет страховой премии, доплачиваемой при выплате страхового возмещения в период действия договора обязательного страхования

При выплате страхового возмещения в период действия договора обязательного страхования, доплачиваемая страховая премия рассчитывается по нижеследующей формуле:

$$P_{\text{рд}} = P_p \times (C_v / C_c) \times (O_{\text{п}} / P_c), \text{ где:}$$

$P_{\text{рд}}$ — сумма доплачиваемой страховой премии;
 P_p — сумма страховой премии;
 C_v — сумма выплаченного страхового возмещения;
 C_c — страховая сумма;
 $O_{\text{п}}$ — оставшийся период страхования в днях, с момента возникновения страхового случая;

P_c — период страхования в днях, предусмотренный в договоре обязательного страхования.

ПРИЛОЖЕНИЕ 6
к Правилам обязательного страхования
гражданской ответственности владельцев
транспортных средств

В страховую компанию _____
(полное наименование Страховщика)

от _____
(полное имя (наименование) Заявителя)

Паспорт заявителя — физического лица: серия: _____ номер: _____, выданный _____ «__» _____ 20__ г.

Реквизиты заявителя — юридического лица: ИНН _____

МФО обслуживающего банка _____, р/с _____

Страховой полис по обязательному страхованию: серия _____ № _____ от «__» _____ 20__ г.

З А Я В Л Е Н И Е
о произошедшем событии

Настоящим сообщаю, что с указанным в страховом полисе по обязательному страхованию гражданской ответственности владельцев транспортных средств транспортным средством _____ произошло
(марка, модель, государственный регистрационный номер)

событие, которое может быть признано страховым.

О причинах и обстоятельствах события сообщаю следующее:

Водитель, попавший в событие, которое может быть признано страховым:

(фамилия, имя, отчество водителя)

Дата и время события: _____

Адрес места события: _____

О событии заявлено в правоохранительные органы _____ района
и _____ составлен _____ о происшествии
(звание, должность, Ф.И.О. должностного лица) (вид документа)

№ _____ от «__» _____ 20__ г.

Обстоятельства события: _____

На какую сумму оцениваются расходы по событию: _____

К настоящему заявлению прилагаются: _____

Мною сообщены достоверные и все известные мне сведения по данному происшествию.

От имени страхователя _____ «__» _____ 20__ г.

(подпись)

М.П.

Заявление принято _____

(должность и фамилия ответственного работника страховщика)

и зарегистрировано в журнале «___» _____ 20__ г. под № _____.

ПРИЛОЖЕНИЕ 7
к Правилам обязательного страхования
гражданской ответственности владельцев
транспортных средств

ТАБЛИЦА
выплат по возмещению вреда, причиненного жизни или
здоровью потерпевшего, по договору обязательного
страхования гражданской ответственности владельцев
транспортных средств

Статья	Характер повреждения	Размер возмещаемого вреда, %
	Центральная и периферическая нервная система	
1.	Перелом костей черепа:	
	а) наружной пластинки костей свода	5
	б) свода	15
	в) основания	20
	г) свода и основания	25
	д) при открытых переломах выплачивается дополнительно	5
2.	Внутричерепные травматические гематомы:	
	а) эпидуральная гематома	20
	б) субдуральная гематома	25
	г) субарахноидальная	15
3.	Размножение вещества головного мозга	50
4.	Ушиб головного мозга	10
5.	Сотрясение головного мозга	5
	Примечания: 1. Если в связи с черепно-мозговой травмой проводилась трепанация черепа, выплачивается дополнительное страховое возмещение в размере 10%. 2. Если в результате черепно-мозговой травмы наступят повреждения, перечисленные в ст.ст. 1 — 5, страховое возмещение выплачивается с учетом каждого из них путем суммирования.	
6.	Случайное острое отравление нейротропными ядами, клещевой или послепрививочный энцефалит (энцефаломиелит), поражение электро-током, атмосферным электричеством, столбняк при стационарном лечении:	
	а) до 7 дней включительно	5
	б) до 21 дня включительно	10
	в) до 30 дней включительно	15
	г) свыше 30 дней	25
7.	Повреждение спинного мозга на любом уровне, а также конского хвоста:	
	а) сотрясение	5
	б) ушиб	10
	в) частичный разрыв, сдавление, полиомиелит	50

Статья	Характер повреждения	Размер возмещаемого вреда, %
	г) полный перерыв спинного мозга	100
8.	Периферическое повреждение черепно-мозговых нервов	10
9.	Повреждение шейного, плечевого, поясничного, крестцового сплетений и их нервов:	
	Сплетений:	
	а) травматический плексит	10
	б) частичный разрыв сплетений	40
	в) перерыв сплетений	70
	Нервов на уровне:	
	г) лучезапястного, голеностопного сустава	10
	д) предплечья, голени	20
	е) плеча, локтевого сустава, бедра, коленного сустава	40
	Примечание. Повреждение нервов на уровне кисти или стопы не дает оснований для выплаты страхового возмещения.	
	Органы зрения	
10.	Паралич аккомодации одного глаза	15
11.	Гемианопсия (выпадение половины поля зрения одного глаза) одного глаза.	15
12.	Сужение поля зрения одного глаза:	
	а) неконцентрическое	10
	б) концентрическое	15
13.	Пульсирующий экзофтальм одного глаза	20
14.	Проникающее ранение глазного яблока, иридоциклит, хориоретинит, рубцовый трихиаз, заворот века, дефект радужной оболочки, изменение формы зрачка (см. примечание 2 к ст. 16)	10
15.	Нарушение функции слезопроводящих путей одного глаза.	10
16.	Ожоги II-III степени, непроникающие ранения глазного яблока, гемофтальм, смещение хрусталика, немагнитные инородные тела глазного яблока и глазницы, конъюнктивит, кератит, рубцы оболочек глазного яблока, не вызвавшие снижения зрения.	5
	Примечания: 1. Кровоизлияние в переднюю камеру глаза (гифема), не повлекшее за собой патологических изменений, не дает оснований для выплаты страхового возмещения. 2. Если в результате одной травмы наступит несколько повреждений, перечисленных в ст.ст. 14, 16, страховое возмещение выплачивается в однократном размере. 3. В том случае, если травма глаза повлечет за собой развитие патологических изменений, перечисленных в ст.ст. 10 — 16, и снижение остроты зрения, страховое возмещение выплачивается с учетом всех последствий повреждения путем суммирования.	
17.	Повреждение глаза, повлекшее за собой полную потерю зрения единственного глаза, обладавшего любым зрением или обоих глаз, обладавших любым зрением.	100
18.	Удаление в результате травмы глазного яблока, не обладавшего зрением	10
19.	Перелом орбиты	15

Статья	Характер повреждения						Размер возмещаемого вреда, %	
20.	Снижение остроты зрения (см. таблицу)							
	Острота зрения до травмы		после травмы	Размер страхового возмещения, подлежащего выплате (%)	Острота зрения до травмы		после травмы	Размер страхового возмещения, подлежащего выплате (%)
	1,0		0,9 0,8 0,7 0,6 0,5 0,4 0,3 0,2 0,1 ниже 0,1	5 5 5 5 10 10 15 20 30 40	0,6		0,5 0,4 0,3 0,2 0,1 ниже 0,1 0,0	5 5 10 10 15 20 25
	0,9		0,8 0,7 0,6 0,5 0,4 0,3 0,2 0,1 ниже 0,1 0,0	5 5 5 10 10 15 20 30 40 50	0,5		0,4 0,3 0,2 0,1 ниже 0,1 0,0	5 5 10 10 15 20
	0,8		0,7 0,6 0,5 0,4 0,3 0,2 0,1 ниже 0,1 0,0	5 5 10 10 15 20 30 40 50	0,4		0,3 0,2 0,1 ниже 0,1 0,0	5 5 10 15 20
	0,7		0,6 0,5 0,4 0,3 0,2 0,1 ниже 0,1 0,0	5 5 10 10 15 20 30 40	0,3		0,2 0,1 ниже 0,1 0,0	5 5 10 20
	Примечание: 1. К полной слепоте (0,0) приравнивается острота зрения ниже 0,01 и до светоощущения (счет пальцев у лица). 2. При удалении в результате травмы глазного яблока, обладавшего до повреждения зрением, а также сморщивании его выплачивается дополнительное страховое возмещение в размере 10%.							
	Органы слуха							
21.	Повреждение ушной раковины (ранение, ожог, отморожение) повлекшее за собой:							

Статья	Характер повреждения	Размер возмещаемого вреда, %
	а) рубцовую деформацию или отсутствие до 1/3 части ушной раковины	5
	б) отсутствие 1/2 части ушной раковины	15
	в) отсутствие ушной раковины	30
22.	Повреждение уха, повлекшее за собой снижение слуха:	
	а) шепотная речь на расстоянии от 1 до 3 м	5
	б) шепотная речь — до 1 м	15
	в) полная глухота (разговорная речь — 0)	25
23.	Разрыв одной барабанной перепонки, наступивший в результате травмы, и не повлекший за собой снижения слуха	5
	Примечания: 1. Если в результате травмы произошел разрыв барабанной перепонки и наступило снижение слуха, страховое возмещение определяется по ст. 22. Ст. 23 при этом не применяется. 2. Если разрыв барабанной перепонки произошел в результате перелома основания черепа (средняя черепная ямка), ст. 23 не применяется.	
24.	Повреждение уха, повлекшее за собой хронический посттравматический отит.	10
	Дыхательная система	
25.	Перелом костей носа или передней стенки лобной, гайморовой пазухи:	
	а) без смещения отломков	5
	б) со смещением отломков	10
26.	Повреждение легкого, подкожная эмфизема, гемоторакс, пневмоторакс, пневмония, экссудативный плеврит, инородное тело грудной полости:	
	а) с одной стороны	5
	б) с двух сторон	10
	Примечания: 1. Пневмония, развившаяся в период лечения травмы (за исключением повреждений грудной клетки и органов грудной полости) или после оперативного вмешательства, произведенного по поводу травмы, не дает оснований для выплаты страхового возмещения. 2. Если переломы ребер, грудины повлекли за собой осложнения, предусмотренные ст. 26, страховое возмещение, по этой статье выплачивается дополнительно к ст.ст. 28, 29.	
27.	Повреждение легкого, повлекшее за собой:	
	а) удаление доли, части легкого	40
	б) удаление легкого	60
28.	Перелом грудины	10
29.	Переломы ребер:	
	а) одного ребра	5
	б) каждого последующего ребра	3
	Примечания: 1. При переломе ребер во время реанимационных мероприятий страховое возмещение выплачивается на общих основаниях. 2. Перелом хрящевой части ребра дает основание для выплаты страхового возмещения. 3. Если в справках, полученных из разных лечебно-профилактических учреждений, будет указано различное количество поврежденных ре-	

Статья	Характер повреждения	Размер возмещаемого вреда, %
	бер, страховое возмещение выплачивается с учетом наибольшего из указанных числа ребер.	
30.	Проникающее ранение грудной полости, торакотомия по поводу травмы:	
	а) при отсутствии повреждения органов грудной полости.	10
	б) при повреждении органов грудной полости	20
	Примечание. Если в связи с повреждением грудной клетки и ее органов было произведено удаление легкого или его части, страховое возмещение выплачивается в соответствии со ст. 27; ст. 30 при этом не применяется.	
31.	Повреждения гортани, трахеи, перелом подъязычной кости, трахеостомия, произведенная в связи с травмой, бронхоскопия с целью удаления инородного тела.	10
32.	Повреждения гортани, трахеи, подъязычной кости, щитовидного хряща, трахеостомия, произведенная в связи с травмой, повлекшие за собой нарушение дыхания, осиплость или потерю голоса, ношение трахеостомической трубки.	30
	Примечания: 1. Если страховое возмещение было выплачено в соответствии со ст. 32, статья 31 не применяется. 2. В том случае, если страхователь в своем заявлении указал, что травма повлекла за собой нарушение функции гортани или трахеи, необходимо получить заключение специалиста.	
	Сердечно-сосудистая система	
33.	Повреждение сердца, его оболочек и крупных магистральных сосудов.	25
34.	Повреждение сердца, его оболочек и крупных магистральных сосудов, повлекшее за собой сердечно-сосудистую недостаточность.	50
35.	Повреждение крупных периферических сосудов не повлекшее за собой нарушения кровообращения.	10
36.	Повреждение крупных периферических сосудов, повлекшее за собой сосудистую недостаточность	30
	Примечание. К крупным магистральным сосудам следует относить: аорту, легочную, безымянную, сонные артерии, внутренние яремные вены, верхнюю и нижнюю полые вены, воротную вену, а также магистральные сосуды, обеспечивающие кровообращение внутренних органов. К крупным периферическим сосудам следует относить: подключичные, подмышечные, плечевые, локтевые и лучевые артерии до уровня нижней трети предплечья, подвздошные, бедренные, подколенные, передние и задние большеберцовые артерии до уровня нижней трети голени, плечеголовые, подключичные, подмышечные, бедренные и подколенные вены.	
	Органы пищеварения	
37.	Перелом верхней челюсти, скуловой кости или нижней челюсти, вывих нижней челюсти.	5
	Примечания: 1. При переломах верхней и нижней челюсти страховое возмещение выплачивается с учетом повреждения каждой из них путем суммирования. 2. При переломах челюсти не учитывается одно или двухсторонность повреждения.	

Статья	Характер повреждения	Размер возмещаемого вреда, %
	3. При переломе челюсти, наступившем случайно во время стоматологических манипуляций, страховое возмещение выплачивается на общих основаниях. 4. Перелом альвеолярного отростка в результате травмы, сопровождающейся потерей зубов, или при удалении зубов не дает оснований для выплаты страхового возмещения. 5. При переломах верхней челюсти и скуловой кости страховое возмещение выплачивается в однократном размере.	
38.	Привычный вывих нижней челюсти	15
	Примечание. При привычном вывихе нижней челюсти страховое возмещение выплачивается лишь в том случае, если это осложнение наступило в результате травмы, полученной в период страхования.	
39.	Повреждение челюсти, повлекшее за собой:	
	а) отсутствие части челюсти	40
	б) отсутствие челюсти	80
	Примечания: 1. При выплате страхового возмещения в связи с отсутствием челюсти или ее части учтена и потеря зубов, независимо от их количества. 2. В тех случаях, когда травма челюсти сопровождалась повреждением других органов ротовой полости, процент страхового возмещения, подлежащий выплате, определяется с учетом этих повреждений по соответствующим статьям путем суммирования.	
40.	Повреждение языка (ранение, ожог, отморожение)	3
41.	Повреждение языка, повлекшее за собой:	
	а) образование рубцов (независимо от размера)	5
	б) отсутствие языка на уровне дистальной трети (кончика)	15
	в) отсутствие языка на уровне средней трети	30
	г) отсутствие языка на уровне корня или полное отсутствие языка	60
42.	Потеря зубов:	
	а) 1 зуб	5
	б) 2-3 зуба	10
	в) 4 — 6 зубов	15
	г) 7 — 9 зубов	20
	д) 10 и более зубов	25
	Примечания: 1. При переломе или потере в результате травмы несъемных протезов зубов страховое возмещение выплачивается с учетом потери только опорных зубов. При повреждении в результате травмы съемных протезов страховое возмещение не выплачивается. 2. При потере или переломе молочных зубов у детей в возрасте до 5 лет страховое возмещение выплачивается на общих основаниях. 3. При потере зубов и переломе челюсти размер страхового возмещения, подлежащий выплате, определяется по ст. 37 и ст. 42 путем суммирования. 4. Перелом или отлом (не менее $\frac{1}{4}$) коронки зуба в результате травмы приравнивается к потере зуба. 5. Если удаленный в связи с травмой зуб будет имплантирован, страховое возмещение выплачивается на общих основаниях. В случае его удаления дополнительная выплата не производится.	
43.	Повреждение (ранение, ожог) отделов желудочно-кишечного тракта:	
	а) полости рта, глотки, пищевода, желудка.	5

Статья	Характер повреждения	Размер возмещаемого вреда, %
	б) эзофагогастроскопия с целью удаления инородных тел пищевода, желудка, не повлекшее за собой функциональных нарушений	10
44.	Повреждение (ранение, ожог) пищевода, вызвавшее:	
	а) сужение пищевода	40
	б) непроходимость пищевода (при наличии гастростомы), состояние после пластики	100
	Примечание. Процент страхового возмещения, подлежащего выплате по ст. 44б, определяется не ранее, чем через 6 месяцев со дня травмы. Ранее этого срока страховое возмещение выплачивается предварительно по ст. 44а.	
45.	Повреждение (разрыв, ожог, ранение) органов пищеварения, случайное острое отравление, повлекшее за собой:	
	а) холецистит, дуоденит, гастрит, панкреатит, энтерит, колит, проктит, парапроктит	15
	б) спаечную болезнь (состояние после операции по поводу спаечной непроходимости) рубцовое сужение (деформацию) желудка, кишечника, заднепроходного отверстия	30
	в) кишечный свищ, кишечно-влагалищный свищ, свищ поджелудочной железы	50
	г) противоестественный задний проход (колостома)	100
	Примечания: 1. При осложнениях травмы, предусмотренных в подпунктах «а», «б», страховое возмещение выплачивается не ранее, чем через 3 месяца после повреждения. 2. Процент страхового возмещения, подлежащий выплате, определяется по ст. 45 (в, г) не ранее, чем через 6 месяцев со дня травмы. Ранее этого срока страховое возмещение выплачивается по ст. 45а.	
46.	Грыжа, образовавшаяся на месте повреждения передней брюшной стенки, диафрагмы или в области послеоперационного рубца, если операция проводилась в связи с травмой, а также состояние после операции по поводу такой грыжи	10
	Примечания: 1. Страховое возмещение по ст. 46 выплачивается дополнительно к страховому возмещению, определенной в связи с травмой органов живота, если она явилась прямым последствием этой травмы. 2. Грыжи живота (пупочные, белой линии, паховые и пахово-мошоночные), возникшие в результате поднятия тяжести, не дают оснований для выплаты страхового возмещения.	
47.	Повреждения печени в результате травмы или случайного острого отравления, повлекшие за собой:	
	а) гепатит (гепатоз) развившийся непосредственно в связи с травмой или случайным острым отравлением	10
	б) разрыв печени, в связи с которым проведено хирургическое вмешательство	15
	в) удаление желчного пузыря	20
48.	Удаление части печени в связи с травмой	30
49.	Повреждение селезенки, повлекшее за собой:	
	а) подкапсульный разрыв селезенки, не потребовавший оперативного вмешательства	5
	б) удаление селезенки	30
50.	Повреждение желудка, поджелудочной железы, кишечника, брыжейки, повлекшее за собой:	

Статья	Характер повреждения	Размер возмещаемого вреда, %
	а) образование ложной кисты поджелудочной железы	20
	б) удаление части (резекцию) до 1/3 желудка, 1/3 кишечника (брыжейки)	30
	в) удаление части (резекцию) 1/2 желудка, 1/3 хвоста поджелудочной железы, 1/2 кишечника	45
	г) удаление части (резекцию) 2/3 желудка, 2/3 кишечника (брыжейки), 1/2 тела поджелудочной железы	60
	д) удаление желудка, 2/3 поджелудочной железы, кишечника (брыжейки)	80
	е) удаление желудка с кишечником и частью поджелудочной железы	100
51.	Повреждение органов живота, в связи с которым произведены:	
	а) лапароскопия (лапароцентез)	5
	б) лапаротомия при подозрении на повреждение органов живота	10
	в) лапаротомия при повреждении органов живота	15
	г) повторная лапаротомия	10
	Примечания: 1. Если в связи с травмой органов живота имеются основания для выплаты страхового возмещения по ст.ст. 47 — 50, статья 51 не применяется. 2. Если при оперативном вмешательстве, произведенном в связи с травмой органов пищеварительной системы, будет установлено, что был поврежден болезненно измененный орган и произведено частичное или полное его удаление в связи с имевшимся ранее заболеванием, страховое возмещение выплачивается только по ст. 51б.	
	Мочеполовая система	
52.	Повреждение почки, повлекшее за собой:	
	а) ушиб почки	5
	б) удаление части почки	35
	в) удаление почки	60
53.	Повреждение органов мочевыделительной системы (почек, мочеточников, мочевого пузыря, мочеиспускательного канала), повлекшее за собой:	
	а) цистит, уретрит	10
	б) пиелит, пиелонефрит, пиелостит, уменьшение объема мочевого пузыря	15
	в) гломерулонефрит, сужение мочеточника, мочеиспускательного канала	30
	г) почечную недостаточность	35
	д) непроходимость мочеточника, мочеиспускательного канала, мочеполовые свищи	50
	Примечание. Если в результате травмы наступит нарушение функции нескольких органов мочевыделительной системы, процент страхового возмещения, подлежащий выплате, определяется по одному из подпунктов ст. 53, учитывающему наиболее тяжелое последствие повреждения.	
54.	Повреждение органов мочевыделительной системы, в связи с которым произведено оперативное вмешательство:	
	а) при подозрении на повреждение органов	10
	б) при повреждении органов	15
	в) повторная операция, произведенная в связи с травмой	10
	Примечание. Если в связи с травмой было произведено удаление поч-	

Статья	Характер повреждения	Размер возмещаемого вреда, %
	ки или ее части, страховое возмещение выплачивается по ст. 52 (б, в); ст. 54 при этом не применяется.	
55.	Повреждение (ранение, разрыв, ожог, отморожение) органов половой или мочевыделительной системы.	5
56.	Повреждение половой системы, повлекшее за собой:	
	а) потерю одного яичника, маточной трубы, яичка	15
	б) потерю обоих яичников, маточных труб, яичек, части полового члена	30
	в) потерю матки у женщин в возрасте:	
	до 40 лет	50
	с 40 до 50 лет	30
	50 лет и старше	15
	г) потерю полового члена	50
	Мягкие ткани	
57.	Повреждение мягких тканей лица, передне-боковой поверхности шеи, подчелюстной области, повлекшее за собой:	
	а) умеренное нарушение косметики	5
	б) значительное нарушение косметики	15
	в) резкое нарушение косметики	40
	г) обезображение	70
	Примечания: 1. К косметически заметным рубцам относятся рубцы, отличающиеся по окраске от окружающей кожи, втянутые или выступающие над ее поверхностью, стягивающие ткани. Обезображение — это резкое изменение естественного вида лица человека в результате механического, химического, термического и других насильственных воздействий. 2. Если в связи с переломом костей лицевого черепа со смещением отломков была произведена операция (открытая репозиция), вследствие чего на лице образовался рубец, страховое возмещение выплачивается с учетом перелома и послеоперационного рубца, если этот рубец нарушает косметику в той или иной степени. 3. Если в результате повреждения мягких тканей лица, передне-боковой поверхности шеи, подчелюстной области образовался рубец или пигментное пятно, нарушающее косметику и в связи с этим была выплачена соответствующая часть страхового возмещения, а затем застрахованный, получил повторную травму, повлекшую за собой образование новых рубцов (пигментных пятен), также нарушающих косметику, вновь выплачивается страховое возмещение с учетом последствий повторной травмы.	
58.	Повреждение мягких тканей волосистой части головы, туловища, конечностей, повлекшее за собой после заживления образование рубцов площадью:	
	а) от 2,0 до 5,0 кв. см	3
	б) от 5 кв. см до 0,5% поверхности тела	5
	в) от 0,5% до 2,0% поверхности тела	10
	г) от 2,0% до 4,0% поверхности тела	15
	д) от 4% до 6% поверхности тела	20
	е) от 6% до 8% поверхности тела	25
	ж) от 8% до 10% поверхности тела	30
	з) от 10% и более	35

Статья	Характер повреждения	Размер возмещаемого вреда, %
	Примечание. 1% поверхности тела исследуемого равен площади ладонной поверхности его кисти и пальцев. Эта площадь определяется в квадратных сантиметрах путем умножения длины кисти, измеряемой от лучезапястного сустава до верхушки ногтевой фаланги III пальца, на ее ширину, измеряемую на уровне головок II — V пястных костей (без учета I пальца).	
59.	Повреждение мягких тканей туловища, конечностей, повлекшее за собой образование пигментных пятен площадью:	
	а) от 1 до 2 % поверхности тела	3
	б) 2% и более	5
60.	Ожоговая болезнь, интоксикация, ожоговый шок	10
	Примечание. Страховое возмещение по ст. 60 выплачивается дополнительно к страховому возмещению, выплачиваемому в связи с ожогом или отморожением.	
61.	Закрытое повреждение мягких тканей, повлекшее за собой возникновение мышечной грыжи, посттравматического периостита, разрыв мышц и сухожилий; взятие мышечного или фасциального трансплантата для проведения пластической операции в связи с травмой, а также не удаленные инородные тела мягких тканей, не рассосавшаяся гематома.	5
	Позвоночник	
62.	Перелом или вывих тел, дужек и суставных отростков позвонков:	
	а) одного-двух позвонков	20
	б) трех и более позвонков	30
63.	Частичный или полный разрыв межпозвоночных связок, подвывих позвонков	20
	Примечания: 1. Если в связи с травмой позвоночника проводилось оперативное лечение, страховое возмещение дополнительно выплачивается в размере 15%. 2. В том случае, если перелом или вывих позвонков сопровождается повреждением спинного мозга, страховое возмещение выплачивается с учетом обоих повреждений путем суммирования.	
64.	Перелом поперечных или остистых отростков	
	а) одного-двух	5
	б) трех и более	10
	Примечание. В том случае, если в результате одной травмы произойдет перелом тела позвонка, повреждение связок, перелом поперечных или остистых отростков, страховое возмещение выплачивается по статье, предусматривающей наиболее тяжелое повреждение, однократно.	
65.	Перелом крестца копчика, вывих копчиковых позвонков	10
66.	Перелом или вывих копчиковых позвонков, в связи с которым произведено удаление копчика	20
	Примечание. Если в результате одной травмы наступит перелом (вывих) любого отдела позвоночника, а также крестца или копчика, страховое возмещение выплачивается с учетом каждого повреждения путем суммирования	

Статья	Характер повреждения	Размер возмещаемого вреда, %
	Верхняя конечность	
	Лопатка и ключица	
67.	Перелом лопатки, ключицы, разрыв акромиально-ключичного, грудино-ключичного сочленений:	
	а) перелом одной кости или разрыв одного сочленения	5
	б) перелом двух костей, разрыв двух сочленений или перелом одной кости и разрыв одного сочленения	10
	в) несросшийся перелом, ложный сустав, разрыв двух сочленений и перелом одной кости, перелом двух костей и разрыв одного сочленения	15
	Плечевой сустав	
68.	Повреждение плечевого сустава (перелом суставной впадины лопатки, головки плечевой кости, анатомической шейки, большого бугорка, разрыв связок, суставной сумки, вывих плеча):	
	а) перелом одной кости, вывих плеча, повреждение связок, суставной сумки	5
	б) перелом двух костей, перелома-вывих	10
	в) перелом кости (костей) и повреждение связок, несросшийся перелом	15
69.	Повреждения плечевого сустава, повлекшие за собой:	
	а) привычный вывих плеча	20
	б) отсутствие движений в суставе (анкилоз)	45
	в) «болтающийся» плечевой сустав в результате резекции суставных поверхностей составляющих его костей	60
	Примечания: 1. В том случае, если в связи с повреждениями, перечисленными в ст.ст. 67, 68, 69, будут проведены оперативные вмешательства, выплачивается дополнительное страховое возмещение в размере 10%. При этом дополнительная выплата за взятие трансплантата не производится. 2. Страховое возмещение при привычном вывихе плеча выплачивается в том случае, если этот вывих наступил в результате первичного вывиха, происшедшего в период действия договора страхования. Диагноз привычного вывиха плеча должен быть подтвержден лечебным учреждением, в котором производилось его вправление. При рецидивах привычного вывиха плеча страховое возмещение не выплачивается. 3. Если в связи с травмой плечевого сустава производилась выплата страхового возмещения по ст. 68, а затем возникли осложнения, перечисленные в ст. 69, страховое возмещение выплачивается в соответствии с одним из подпунктов ст. 69 с учетом ранее произведенной выплаты путем вычитания.	
	Плечо	
70.	Перелом плечевой кости на любом уровне (за исключением области суставов):	
	а) без смещения отломков	15
	б) со смещением отломков	25
	Примечание. Если в связи с переломом плеча проводились оперативные вмешательства, выплачивается дополнительное страховое возмещение в размере 10%.	

Статья	Характер повреждения	Размер возмещаемого вреда, %
71.	Травматическая ампутация верхней конечности или ее тяжелое повреждение, приведшее к ампутации:	
	а) с лопаткой, ключицей или их частью	80
	б) плеча на любом уровне	75
72.	Перелом плечевой кости, осложнившийся образованием ложного сустава (несросшегося перелома)	45
	Примечание. Страховое возмещение по ст. 72 выплачивается не ранее, чем через 9 месяцев после травмы. Если ранее выплачивалось страховое возмещение в связи с переломом плеча, ее размер вычитается при принятии окончательного решения.	
	Локтевой сустав	
73.	Повреждения области локтевого сустава (перелом костей, составляющих сустав, в том числе метафизарный, повреждение связок, суставной сумки, вывих предплечья):	
	а) перелом одной кости без смещения отломков, повреждение связок	5
	б) перелом двух костей без смещения отломков	10
	в) перелом кости (костей) со смещением отломков	15
74.	Повреждение области локтевого сустава, повлекшее за собой:	
	а) отсутствие движений в суставе (анкилоз)	40
	б) «болтающийся» локтевой сустав (в результате резекции суставных поверхностей составляющих его костей)	50
	Примечания. Если в связи с травмой области локтевого сустава проводились оперативные вмешательства, выплачивается дополнительное страховое возмещение в размере 10%.	
	Предплечье	
75.	Перелом костей предплечья (диафиза):	
	а) одной кости	10
	б) двух костей, перелом одной кости и вывих другой	15
76.	Перелом одной или обеих костей предплечья, осложнившийся образованием ложного сустава (несросшийся перелом):	
	а) одной кости предплечья	25
	б) двух костей предплечья	40
	в) одной кости предплечья и сросшийся перелом — второй	35
	Примечания: 1. Если в связи с переломом костей предплечья проводились оперативные вмешательства, выплачивается дополнительное страховое возмещение в размере 10%. 2. Страховое возмещение в связи с несросшим переломом или ложным суставом выплачивается не ранее, чем через 9 месяцев после травмы.	
77.	Травматическая ампутация или тяжелое повреждение, приведшее к ампутации предплечья на любом уровне:	65
	Лучезапястный сустав	
78.	Перелом костей предплечья в области дистального метафиза (типичное место), внутрисуставные переломы костей, составляющих лучезапястный сустав, повреждение связок сустава, вывих кисти	10
79.	Повреждение лучезапястного сустава, повлекшее за собой отсутствие движений (анкилоз) в этом суставе	30
	Примечание. Если в связи с травмой области лучезапястного сустава проводились оперативные вмешательства, выплачивается дополнительное страховое возмещение в размере 10%.	

Статья	Характер повреждения	Размер возмещаемого вреда, %
	Кисть	
80.	Перелом или вывих костей запястья, пястья одной кисти:	
	а) одной кости (кроме ладьевидной)	5
	б) двух и более костей, ладьевидной кости	10
	в) несросшиеся переломы, ложные суставы	15
	Примечание. Если в связи с травмой кисти проводились оперативные вмешательства, выплачивается дополнительное страховое возмещение в размере 10%.	
81.	Травматическая ампутация или тяжелое повреждение кисти, приведшее к ее ампутации на уровне пястных костей или запястья	65
	Пальцы кисти	
	Первый палец	
82.	Перелом, вывих, ранение с дефектом мягких тканей фаланги (фаланг), повреждение сухожилия (сухожилий) пальца, панариций (см. примечание к ст. 85).	5
83.	Повреждение пальца, повлекшее за собой отсутствие движений:	
	а) в одном суставе	10
	б) в двух суставах пальца	15
84.	Травматическая ампутация пальца или повреждение, повлекшее за собой ампутацию пальца на уровне:	
	а) ногтевой фаланги и межфалангового сустава	10
	б) основной фаланги, пястно-фалангового сустава (потеря пальца)	20
	в) пястной кости	25
	Второй, третий, четвертый, пятый пальцы	
85.	Перелом, вывих, ранение с дефектом мягких тканей фаланги (фаланг), повреждение сухожилия (сухожилий) пальца, панариций	5
	Примечание. Страховое возмещение по ст.ст. 82 и 85 выплачивается в том случае, если имел место подкожный, сухожильный, суставной или костный панариций. Воспаление околоногтевого валика (паронихия) не дает оснований для выплаты страхового возмещения.	
86.	Травматическая ампутация пальца или повреждение, повлекшее за собой ампутацию пальца на уровне:	
	а) ногтевой фаланги (потеря фаланги)	5
	б) средней фаланги (потеря двух фаланг)	10
	в) основной фаланги (потеря пальца)	15
	г) пястной кости	20
87.	Травматическая ампутация или повреждение, повлекшее за собой ампутацию всех пальцев одной кисти	65
	Примечание. При повреждении нескольких пальцев кисти в период действия одного договора страхования страховой возмещение выплачивается с учетом каждого повреждения путем суммирования. Однако размер ее не должен превышать 65% для одной кисти и 100% для обеих кистей.	
	Таз	
88.	Переломы костей таза:	
	а) перелом крыла подвздошной кости	5
	б) перелом лонной, седалищной кости, тела подвздошной кости, вертлужной впадины	10
	в) перелом двух и более костей	20

Статья	Характер повреждения	Размер возмещаемого вреда, %
89.	Разрыв лонного, крестцово-подвздошного сочленения:	
	а) одного сочленения	10
	б) двух сочленений	15
	в) трех сочленений	20
	Примечания: 1. Если в связи с переломом костей таза или разрывом сочленений проводились оперативные вмешательства, выплачивается дополнительное страховое возмещение в размере 10%. 2. Если в результате одной травмы наступит перелом костей таза и разрыв сочленений, страховое возмещение выплачивается с учетом каждого повреждения путем суммирования.	
	Нижняя конечность	
	Тазобедренный сустав	
90.	Перелом головки, шейки бедра, повреждение связок, вывих бедра	20
	Примечание. Если в связи с травмой тазобедренного сустава проводились оперативные вмешательства, выплачивается дополнительное страховое возмещение в размере 10% однократно.	
91.	Повреждение тазобедренного сустава, повлекшее за собой:	
	а) неподвижность сустава (анкилоз)	50
	б) «болтающийся» сустав (в результате резекции головки бедра, вертлужной впадины)	70
	в) эндопротезирование	45
	Бедро	
92.	Перелом бедра на любом уровне (за исключением области суставов):	
	а) без смещения отломков	20
	б) со смещением отломков	25
	Примечание. Если в связи с переломом бедра проводились оперативные вмешательства, выплачивается дополнительное страховое возмещение в размере 10%.	
93.	Перелом бедра, осложнившийся образованием ложного сустава (несросшего перелома):	55
	Примечание. Страховое возмещение в связи с несросшимся переломом или ложным суставом бедра выплачивается не ранее, чем через 9 месяцев после травмы. Если ранее выплачивалось страховое возмещение в связи с переломом бедра, ее размер вычитается при принятии окончательного решения.	
94.	Травматическая ампутация или тяжелое повреждение, приведшее к ампутации конечности на любом уровне бедра:	
	а) одной конечности	70
	б) единственной конечности	100
	Коленный сустав	
95.	Повреждения коленного сустава, повлекшие за собой:	
	а) гемартроз, повреждение мениска (менисков), связок, отрыва костных фрагментов	5
	б) перелом надколенника	10
	в) перелом костей, составляющих коленный сустав (дистальный эпифиз бедра и проксимальный эпифиз большеберцовой кости), вывих голени	20
	Примечания: 1. Если в связи с травмой области коленного сустава проводились	

Статья	Характер повреждения	Размер возмещаемого вреда, %
	оперативные вмешательства, выплачивается дополнительное страховое возмещение в размере 10% однократно. 2. При сочетании различных повреждений коленного сустава страховое возмещение выплачивается однократно в соответствии с одним из подпунктов ст. 95, предусматривающим наиболее тяжелое повреждение.	
96.	Повреждения области коленного сустава, повлекшие за собой:	
	а) отсутствие движений в суставе	35
	б) «болтающийся» коленный сустав в результате резекции суставных поверхностей составляющих его костей	45
	Голень	
97.	Перелом костей голени:	
	а) малоберцовой кости	5
	б) большеберцовой кости	15
	в) обеих костей	20
	Примечания: 1. Если в связи с переломом костей голени проводились оперативные вмешательства, выплачивается дополнительное страховое возмещение в размере 10% однократно. 2. Страховое возмещение по ст. 97 определяется при: — переломах малоберцовой кости в верхней и средней трети; — переломах диафиза большеберцовой кости на любом уровне; — переломах большеберцовой кости в области диафиза (верхняя, средняя, нижняя треть) и переломах малоберцовой кости в верхней или средней трети. 3. Если в результате травмы наступил внутрисуставной перелом большеберцовой кости в коленном или голеностопном суставе и перелом малоберцовой кости на уровне диафиза, страховое возмещение выплачивается по ст.ст. 95 и 97 или ст.ст. 100 и 97 путем суммирования.	
98.	Травматическая ампутация или тяжелое повреждение, повлекшее за собой ампутацию голени на любом уровне	60
99.	Перелом одной или обеих костей голени, осложнившейся образованием ложного сустава (несросшегося перелома):	
	а) малоберцовой кости	10
	б) больше берцовой кости	30
	в) обеих костей	40
	г) малоберцовой и сросшийся перелом больше берцовой кости	25
	д) больше берцовой и сросшийся перелом малоберцовой кости	35
	Примечание. Страховое возмещение по ст. 99 выплачивается не ранее, чем через 9 месяцев после травмы.	
	Голеностопный сустав	
100.	Повреждения области голеностопного сустава:	
	а) повреждение связок голеностопного сустава, перелом одной из лодыжек или края большеберцовой кости	5
	б) перелом обеих лодыжек, перелом обеих лодыжек с краем большеберцовой кости, разрыв дистального межберцового синдесмоза	10
	в) перелом одной или обеих лодыжек с краем большеберцовой кости, разрывом дистального межберцового синдесмоза и подвывихом (вывихом) стопы.	15
101.	Повреждение области голеностопного сустава, повлекшее за собой:	

Статья	Характер повреждения	Размер возмещаемого вреда, %
	а) отсутствие движений в голеностопном суставе (анкилоз)	35
	б) «болтающийся» голеностопный сустав (в результате резекции суставных поверхностей составляющих его костей)	40
	Примечания: 1. Если в результате травмы голеностопного сустава проводились оперативные вмешательства, выплачивается дополнительное страховое возмещение в размере 10%. 2. Перелом дистальной (нижней) трети малоберцовой кости приравнивается к перелому наружной лодыжки	
102.	Повреждение ахиллова сухожилия:	
	а) при консервативном лечении	10
	б) при оперативном лечении	20
	Стопа	
103.	Перелом или вывих кости (костей) стопы, повреждение связок:	
	а) перелом одной-двух костей, разрыв связок	5
	б) перелом трех и более костей	10
	в) несросшийся перелом, ложный сустав	15
	Примечания: 1. Если в связи с переломом или вывихом костей или разрывом связок стопы проводились оперативные вмешательства выплачивается дополнительное страховое возмещение в размере 5%. 2. При переломах или вывихах костей стопы, наступивших в результате различных травм, страховое возмещение выплачивается с учетом факта каждой травмы.	
104.	Травматическая ампутация или тяжелое повреждение стопы, повлекшее за собой ее ампутацию на уровне:	
	а) плюсне-фаланговых суставов (отсутствие всех пальцев стопы)	30
	б) плюсневых костей	35
	в) предплюсны	40
	г) таранной, пяточной костей, голеностопного сустава	50
	Пальцы стопы	
105.	Перелом, вывих фаланги (фаланг), повреждение сухожилия (сухожилий) одной стопы:	
	а) Перелом или вывих одной или нескольких фаланг, повреждение сухожилий одного или двух пальцев	5
	б) Перелом или вывих одной или нескольких фаланг, повреждение сухожилий трех — пяти пальцев	10
106.	Травматическая ампутация или повреждение, повлекшее за собой ампутацию пальцев:	
	первого пальца:	
	а) на уровне ногтевой фаланги (потеря ногтевой фаланги)	5
	б) на уровне основной фаланги (потеря пальца)	10
	второго, третьего, четвертого, пятого пальцев:	
	в) одного-двух пальцев на уровне ногтевых или средних фаланг.	5
	г) одного-двух пальцев на уровне основных фаланг (потеря пальцев)	10
	д) трех-четырех пальцев на уровне ногтевых фаланг или средних фаланг	15
	е) трех-четырех пальцев на уровне основных фаланг (потеря пальцев)	20
107.	Повреждение, повлекшее за собой развитие посттравматического тромбофлебита, лимфостаза, остеомиелита, нарушения трофики	10

Статья	Характер повреждения	Размер возмещаемого вреда, %
	Примечания: 1. Ст. 107 применяется при тромбозах, лимфостазе и нарушениях трофики, наступивших вследствие травмы верхних или нижних конечностей (за исключением повреждения крупных периферических сосудов и нервов), не ранее, чем через 6 месяцев после травмы. 2. Нагноительные воспаления пальцев кистей и стоп не дают оснований для применения ст. 107.	
108.	Травматический шок	10
	Примечание. Выплата страхового возмещения по ст. 108 производится дополнительно к выплатам, произведенным в связи с другими повреждениями, наступившими в результате травмы.	

Примечания:

1. В случае смерти или установления потерпевшему инвалидности страховое возмещение осуществляется за вычетом ранее произведенных страховых возмещений, в следующих размерах:

смерть потерпевшего	— 100%;
травма, приведшая к инвалидности I группы	— 80%;
травма, приведшая к инвалидности II группы	— 65%;
травма, приведшая к инвалидности III группы	— 50%.

+

2. Размеры возмещаемого вреда определяются в процентах от суммы, составляющей 65 процентов от страховой суммы. В случае, если потерпевший получил несколько видов травм, страховое возмещение выплачивается с учетом каждого из них путем суммирования, если примечаниями, приведенными в таблице, не предусмотрено иное.

-

ПРИЛОЖЕНИЕ № 5
к постановлению Кабинета Министров
от 24 июня 2008 года № 141

**Дополнения, вносимые в Положение о лицензировании
страховой деятельности страховщиков и страховых брокеров,
утвержденное постановлением Кабинета Министров
от 27 ноября 2002 года № 413**

1. Подпункт «а» пункта 6 дополнить абзацами следующего содержания:

«наличие в Республике Каракалпакстан, во всех областях и г. Ташкенте своих филиалов и иных обособленных подразделений, уполномоченных на заключение договоров обязательного страхования, рассмотрение требований потерпевшего (его наследника или правопреемника) о страховых выплатах и осуществление страховых выплат — для страховщиков, осуществляющих обязательное страхование гражданской ответственности владельцев транспортных средств;

наличие письменного соглашения о членстве страховщика с Фондом гарантирования выплат по обязательному страхованию гражданской ответственности вла-

дельцев транспортных средств — для страховщиков, осуществляющих обязательное страхование гражданской ответственности владельцев транспортных средств».

2. Подпункт «а» пункта 9 дополнить абзацами следующего содержания:

«Соискатели лицензии, предметом деятельности которых является также обязательное страхование гражданской ответственности владельцев транспортных средств, вместе с документами, указанными в настоящем подпункте, дополнительно представляют:

нотариально заверенную копию соглашения о членстве страховщика с Фондом гарантирования выплат по обязательному страхованию гражданской ответственности владельцев транспортных средств;

документы, подтверждающие наличие филиалов и иных обособленных подразделений страховщика в Республике Каракалпакстан, во всех областях и городе Ташкенте, уполномоченных на заключение договоров обязательного страхования, рассмотрение требований потерпевших о страховых выплатах и осуществление страховых выплат».

ПОСТАНОВЛЕНИЕ
КАБИНЕТА МИНИСТРОВ РЕСПУБЛИКИ УЗБЕКИСТАН

252 О мерах по дальнейшему привлечению инвестиций на проведение геологоразведочных работ и разработку месторождений твердых полезных ископаемых

[Извлечение]

Отметить, что в Узбекистане разведано свыше 700 месторождений 43 видов твердых полезных ископаемых, в том числе такие наиболее востребованные на мировом рынке, как медь, цинк, молибден, вольфрам, литий, стронций, жильный кварц и кварциты для производства технического кремния, минеральные соли, фосфориты, каменный и бурый уголь, огнеупорное и керамическое сырье, строительные материалы и другие.

По отдельным видам полезных ископаемых прогнозные ресурсы значительно превышают разведанные запасы, в том числе по полиметаллам и цементному сырью — в 2 раза, вольфраму — в 6 раз, фосфоритовым рудам и базальту — в 10 раз, жильному кварцу и кварцитам — в 50 раз.

Вместе с тем, в настоящее время около 80 процентов из существующих месторождений твердых полезных ископаемых еще не вовлечены в промышленное освоение. Для перевода прогнозных ресурсов твердых полезных ископаемых в категорию промышленных запасов требуется значительное расширение объемов геологоразведочных работ, в первую очередь за счет привлечения зарубежных и отечественных инвесторов.

В целях повышения эффективности геологоразведочных работ на твердые полезные ископаемые за счет применения современных методов и технологий поиска

и разведки месторождений полезных ископаемых, вовлечения в промышленное освоение неразрабатываемых месторождений твердых полезных ископаемых на основе широкого привлечения прямых иностранных инвестиций Кабинет Министров **постановляет:**

1. Принять предложения Госкомгеологии, Министерства экономики, Министерства финансов, Госкомприроды Республики Узбекистан, Государственной инспекции «Саноатконтехназорат» о:

проведении в 2008-2009 годах инвентаризации месторождений твердых полезных ископаемых (за исключением месторождений золота и урана) на территории Республики Узбекистан с определением пользователей недр и четких условий пользования соответствующим участком недр, предоставленным в пользование для добычи полезных ископаемых;

передаче в установленном порядке на баланс Госкомгеологии Республики Узбекистан запасов по неразрабатываемым месторождениям, а также по месторождениям твердых полезных ископаемых, при эксплуатации которых допущены систематические нарушения законодательства Республики Узбекистан о недрах, в том числе нарушения условий пользования недрами, установленных в лицензиях на право пользования участками недр для добычи полезных ископаемых.

2. Утвердить Положение о порядке проведения инвентаризации месторождений твердых полезных ископаемых согласно приложению № 1.

3. Для координации работ по проведению инвентаризации месторождений твердых полезных ископаемых образовать Комиссию в составе согласно приложению № 2*.

Определить основными задачами Комиссии:

утверждение графика проведения инвентаризации месторождений твердых полезных ископаемых (за исключением месторождений золота и урана) в Республике Каракалпакстан и в разрезе областей;

утверждение персонального состава рабочих групп по полевому обследованию месторождений твердых полезных ископаемых по территориям;

осуществление контроля за ходом проведения инвентаризации месторождений твердых полезных ископаемых и рассмотрение на системной основе ее результатов.

Комиссии в месячный срок утвердить регламент своей работы.

4. Предоставить Комиссии право:

привлекать, при необходимости, к проведению инвентаризации месторождений твердых полезных ископаемых высококвалифицированных специалистов министерств и ведомств, представителей органов государственной власти на местах;

утверждать перечень месторождений твердых полезных ископаемых, запасы которых в порядке, установленном законодательством о недрах, передаются на баланс Госкомгеологии Республики Узбекистан;

выносить решения о проведении Госкомгеологии Республики Узбекистан инструментальных обмеров объемов добытых полезных ископаемых на месторождениях, не вовлеченных в промышленное освоение, в случае установления фактов незаконной добычи полезных ископаемых.

5. Государственной инспекции «Саноатконтехназорат», Госкомприроды Республики Узбекистан в срок до 10 июля 2008 года представить в Комиссию информацию о результатах проверок, проведенных ими в пределах своей компетенции в

* Приложение № 2 не приводится.

2007 году и в первом полугодии 2008 года, на предмет соблюдения пользователями недр законодательства Республики Узбекистан о недрах.

6. Совету Министров Республики Каракалпакстан, хокимиятам областей обеспечить по запросам Госкомгеологии Республики Узбекистан представление сведений о земельных участках, предоставленных юридическим или физическим лицам для добычи полезных ископаемых.

8. Госкомгеологии Республики Узбекистан совместно с Министерством экономики и Министерством финансов при формировании программы геологоразведочных работ по системе Госкомгеологии на 2009 год предусмотреть средства на финансирование расходов на проведение инвентаризации месторождений твердых полезных ископаемых.

9. Госкомгеологии Республики Узбекистан в трехмесячный срок разработать и представить в Кабинет Министров на утверждение совместно с:

Министерством внешних экономических связей, инвестиций и торговли Республики Узбекистан — Положение о порядке предоставления потенциальным иностранным инвесторам геологической информации о неразрабатываемых месторождениях и перспективных площадях на твердые полезные ископаемые через специализированные информационные системы в объеме, достаточном для составления предварительного заключения об объекте и эффективности вложения инвестиций;

Министерством экономики, Министерством финансов, Госкомприроды Республики Узбекистан и Государственной инспекцией «Саноатконтехназорат» — перечень стратегически важных видов полезных ископаемых Республики Узбекистан, сведения о которых, включая информацию о месторождениях и перспективных площадях, в объеме, достаточном для составления ПТЭО инвестиционного проекта, могут предоставляться по решению Кабинета Министров потенциальным инвесторам;

Министерством экономики и Министерством финансов Республики Узбекистан — перечень площадей, перспективных на выявление месторождений благородных, цветных, редких металлов и урана «песчаникового» типа, в пределах которых геологоразведочные работы будут проводиться только по заказу государства, а также площадей для проведения поисковых и разведочных работ за счет средств зарубежных и отечественных инвесторов на условиях соглашений о разделе продукции, создания совместных предприятий или других условиях, имея в виду последующую углубленную переработку полезных ископаемых.

10. Госкомгеологии Республики Узбекистан совместно с Министерством внешних экономических связей, инвестиций и торговли:

активизировать работу по привлечению иностранных инвестиций на проведение геологоразведочных работ, а также разработку месторождений твердых полезных ископаемых преимущественно в рамках проектов, предусматривающих их углубленную переработку;

обеспечить организацию и проведение на ежегодной основе международных конференций «Инвестиционный потенциал твердых полезных ископаемых Узбекистана».

Министерству экономики и Министерству финансов Республики Узбекистан при формировании годовых программ геологоразведочных работ и источников их финансирования предусматривать, начиная с 2009 года, средства на покрытие затрат по проведению указанной международной конференции за счет бюджетных ассигнований.

11. Госкомгеологии Республики Узбекистан создать, в пределах установлен-

ной общей численности центрального аппарата, подразделение по привлечению иностранных инвестиций и работе с инвесторами в количестве четырех штатных единиц.

12. Контроль за исполнением настоящего постановления возложить на первого заместителя Премьер-министра Республики Узбекистан Р.С. Азимова.

**Президент
Республики Узбекистан**

И. КАРИМОВ

г. Ташкент,
25 июня 2008 г.,
№ 142

ПРИЛОЖЕНИЕ № 1
к постановлению Кабинета Министров
от 25 июня 2008 года № 142

**ПОЛОЖЕНИЕ
о порядке проведения инвентаризации месторождений
твердых полезных ископаемых**

I. Общие положения

1. Настоящее Положение определяет основные цели и задачи инвентаризации месторождений твердых полезных ископаемых, состав сведений, необходимых и достаточных для оценки эффективности эксплуатации месторождений твердых полезных ископаемых, вовлеченных в промышленное освоение, состояния площадей залегания неэксплуатируемых месторождений, механизм проведения инвентаризации месторождений твердых полезных ископаемых на территории Республики Узбекистан.

2. Координация и контроль за ходом работ по проведению инвентаризации осуществляются Комиссией по координации проведения инвентаризации месторождений твердых полезных ископаемых (далее — Комиссия).

Основными задачами Комиссии являются:

утверждение графика проведения инвентаризации месторождений твердых полезных ископаемых (за исключением месторождений золота и урана) в Республике Каракалпакстан и в разрезе областей;

утверждение персонального состава рабочих групп по полевому обследованию месторождений твердых полезных ископаемых по территориям;

осуществление контроля за ходом проведения инвентаризации месторождений твердых полезных ископаемых и рассмотрение на системной основе ее результатов.

3. Комиссия вправе:

привлекать, при необходимости, к проведению инвентаризации месторождений твердых полезных ископаемых специалистов министерств, государственных комитетов и ведомств, представителей органов государственной власти на местах;

утверждать перечень месторождений твердых полезных ископаемых, запасы которых в порядке, установленном законодательством о недрах, передаются на ба-

ланс Государственного комитета Республики Узбекистан по геологии и минеральным ресурсам (далее — Госкомгеологии);

выносить решения о проведении Госкомгеологии инструментальных обмеров объемов добытых полезных ископаемых на месторождениях, не вовлеченных в промышленное освоение, в случае установления фактов незаконной добычи полезных ископаемых.

II. Цели и основные задачи инвентаризации

4. Целями проведения инвентаризации месторождений твердых полезных ископаемых являются:

создание единой электронной базы данных по месторождениям твердых полезных ископаемых на основе ГИС-технологий, используемой в целях оперативного предоставления в установленном порядке геологической и иной информации об участках недр органам государственного управления, а также потенциальным инвесторам по не разрабатываемым объектам;

внесение, с учетом единой базы данных по месторождениям твердых полезных ископаемых, необходимых дополнений и изменений в Государственный баланс запасов полезных ископаемых и Государственный кадастр месторождений, проявлений полезных ископаемых и техногенных минеральных образований.

5. Исходя из установленных целей, основными задачами инвентаризации являются:

уточнение перечня разрабатываемых месторождений твердых полезных ископаемых и юридических лиц, которым предоставлено право пользования соответствующим участком недр для добычи полезных ископаемых;

определение соответствия фактически добытых объемов нерудных полезных ископаемых (по данным маркшейдерских отчетов) данным, представляемым пользователями недр в Государственный геологический фонд при Госкомгеологии (форма «5-ГР»);

оценка состояния месторождений, не вовлеченных в промышленное освоение; установление фактов незаконной добычи на месторождениях нерудных полезных ископаемых, не вовлеченных в промышленное освоение, и внесение в Комиссию предложений о проведении Госкомгеологии инструментальных обмеров объемов добытых полезных ископаемых;

выяснение степени освоения земельных участков (застроенность, наличие сельскохозяйственных угодий и др.) над площадями залегания полезных ископаемых по не эксплуатируемым месторождениям общераспространенных полезных ископаемых для решения вопроса о необходимости разработки укрупненных технико-экономических расчетов целесообразности списания запасов полезных ископаемых;

подготовка, по результатам инвентаризации, предложений о передаче на баланс Госкомгеологии запасов по не разрабатываемым месторождениям, а также по месторождениям твердых полезных ископаемых, при эксплуатации которых допущено нарушение законодательства о недрах, в том числе нарушения условий пользования недрами, установленных в лицензиях на право пользования участками недр для добычи полезных ископаемых, выявленные специально уполномоченными государственными органами в области горных отношений или органами государственной власти на местах.

III. Механизм проведения инвентаризации

6. Инвентаризация месторождений твердых полезных ископаемых осуществляется в два периода: подготовительный (камеральный) и полевой.

7. В подготовительный (камеральный) период Госкомгеологии осуществляются сбор, систематизация и обобщение необходимых данных по всем месторождениям твердых полезных ископаемых в Республике Каракалпакстан и в разрезе областей.

8. В полевой период осуществляется обследование площадей всех месторождений нерудных полезных ископаемых, а также не разрабатываемых месторождений рудных полезных ископаемых (за исключением месторождений золота и урана).

9. В подготовительный (камеральный) период по каждому месторождению твердых полезных ископаемых составляется паспорт, включающий следующие сведения:

наименование месторождения;

административное положение (область, район);

географическое положение (наименование горной системы, гор и т. д.);

координаты угловых точек площади месторождения;

топографическая основа с нанесенной площадью месторождения масштаба 1:50000 или крупнее;

вид полезного ископаемого, способ разработки месторождения;

период разведки месторождения;

данные об организации, осуществлявшей разведку, подсчет запасов и представление их на утверждение;

разряд, к которому отнесено месторождение (разрабатываемое, резервное разведанное, не разрабатываемое) согласно данным Государственного баланса запасов полезных ископаемых;

количество утвержденных запасов (по месторождениям рудных полезных ископаемых, а также попутных полезных ископаемых и полезных компонентов), дата и номер протокола органа, утвердившего запасы;

данные о проведении опытно-промышленной разработки месторождения, объем запасов, добытых в процессе ее проведения;

наименование юридического лица, получившего лицензию на право пользования участком недр и его реквизиты;

номер, серия лицензии на право пользования участком недр, дата ее выдачи;

копия условий пользования участком недр;

состояние запасов на 1 января года, в котором проводится инвентаризация.

10. С целью обследования площадей месторождений нерудных, а также не разрабатываемых месторождений рудных полезных ископаемых, решением Комиссии формируются рабочие группы по полевому обследованию месторождений твердых полезных ископаемых по территориям (далее — рабочая группа) из представителей Государственной инспекции «Саноатконттехназорат», Государственного комитета Республики Узбекистан по охране природы, Госкомгеологии, Министерства экономики Республики Узбекистан, Государственного комитета Республики Узбекистан по земельным ресурсам, геодезии, картографии и государственному кадастру, АК «Узкурулишматериаллари», Совета Министров Республики Каракалпакстан и хокимиятов областей.

В решении указываются задачи, которые необходимо решить рабочей группе,

период проведения обследования, территория работ, руководитель группы, сроки представления заключений.

11. В процессе полевого обследования рабочая группа должна:

а) по всем инвентаризируемым месторождениям нерудных полезных ископаемых и не разрабатываемым месторождениям рудных полезных ископаемых (за исключением месторождений золота и урана) с помощью оборудования систем глобального позиционирования GPS определить координаты двух-трех угловых точек объекта, а также осуществить привязку с последующим закреплением на местности (тур или колышек с наименованием) позиций, из которых цифровой фотокамерой произвести не менее трех снимков (разрешением не менее 5 мегапиксел) наиболее характерных особенностей площади месторождения (примечательные формы рельефа, имеющиеся строения, карьер, наличие подземных вод в карьере, неорганизованное хранение отходов и т. д.);

б) по разрабатываемым месторождениям нерудных полезных ископаемых:

оценить полноту выполнения пользователем недр условий пользования участком недр, установленных в лицензии на право пользования участком недр для добычи полезных ископаемых;

установить наличие у пользователя недр утвержденного в установленном порядке проекта вскрытия и отработки месторождения;

выяснить периодичность производства пользователем недр маркшейдерских обмеров объемов добытых полезных ископаемых, изучить данные маркшейдерских обмеров и сделать вывод об их соответствии данным Государственного баланса запасов полезных ископаемых;

обследовать карьер с целью выяснения наличия подземных вод на его дне, установить причины;

в случае добычи песчано-гравийных материалов в пределах охранной зоны водных объектов проверить наличие разрешений на добычу полезных ископаемых в пределах охраняемой природной территории;

выяснить наличие эксплуатационной скважины на воду для обеспечения водой карьерного хозяйства и работников, проверить соблюдение пользователем недр установленного лимита водоотбора, регулярность замеров уровня подземных вод, производства химических и бактериологических анализов;

установить наличие разрешения на спецводопользование, срок его действия;

в) по не разрабатываемым месторождениям твердых полезных ископаемых (за исключением месторождений золота и урана):

установить, осуществляется ли на объекте незаконная добыча полезных ископаемых;

в случае, если месторождение затронуто отработкой, предварительно оценить объем добытой горной массы, в том числе полезных ископаемых, и оперативно направить информацию в Госкомгеологии;

выяснить, по возможности, какое юридическое или физическое лицо осуществляет (осуществляет) незаконную добычу полезных ископаемых на месторождении, отнесенном Государственным балансом запасов полезных ископаемых к разряду «Не разрабатываемые» или «Резервные разведанные»;

оценить степень освоения земельного участка на площади залегания полезных ископаемых (наличие жилых домов, различных строений, сельскохозяйственных угодий и т. д.).

12. По результатам полевого обследования по каждому месторождению составляется краткая справка, которая подписывается всеми членами рабочей группы. К

справке прилагаются на бумажных и электронных носителях данные по привязке месторождения и фотографии наиболее характерных особенностей площади месторождения.

IV. Обработка материалов инвентаризации и представление их в Комиссию

13. По завершении полевого обследования месторождений, расположенных в Республике Каракалпакстан или в областях, рабочей группой составляется заключение с указанием по каждому обследованному объекту нарушений законодательства о недрах, об охране природы, о воде и водопользовании, а также отражением всех вопросов, указанных в пункте 11 настоящего Положения. При необходимости к заключению прилагаются табличные материалы, характеризующие результаты полевого обследования месторождений.

14. В заключении должны быть также отражены:

перечень нерационально разрабатываемых месторождений нерудных полезных ископаемых, право пользования которыми может быть досрочно прекращено, с указанием соответствующих оснований;

при необходимости, предложения о проведении инструментальных обмеров объемов незаконно добытых полезных ископаемых на не разрабатываемых месторождениях;

перечень месторождений, запасы которых рекомендуется передать на баланс Госкомгеологии.

15. Заключение подписывается всеми членами рабочей группы. Члены рабочей группы, не согласные с выводами, изложенными в заключении, представляют председателю группы в письменном виде свое особое мнение.

16. Заключение представляется в Госкомгеологии для формирования сводного заключения по результатам проведенных в Республике Каракалпакстан или в соответствующих областях инвентаризации месторождений твердых полезных ископаемых.

17. Госкомгеологии по мере обобщения материалов инвентаризации месторождений твердых полезных ископаемых по обследованным в Республике Каракалпакстан или по областям представляет их в Комиссию с предложениями о:

досрочном прекращении права пользования участками недр для добычи нерудных полезных ископаемых в случае несоблюдения пользователями недр условий, установленных в лицензиях на право пользования участками недр для добычи полезных ископаемых, и передаче запасов в установленном порядке на баланс Госкомгеологии;

передаче в установленном порядке на баланс Госкомгеологии запасов, не разрабатываемых месторождений твердых полезных ископаемых;

целесообразности проведения инструментальных обмеров объемов добытых полезных ископаемых на конкретных месторождениях, включая не разрабатываемые объекты, затронутые отработкой;

разработке укрупненных технико-экономических расчетов целесообразности списания в установленном законодательством порядке запасов общераспространенных полезных ископаемых по месторождениям, площадь залегания которых застроена, занята сельскохозяйственными угодьями либо используется в иных целях.

18. На основании представленных материалов Комиссия принимает соответствующее решение в пределах своей компетенции.

ПОСТАНОВЛЕНИЕ
КАБИНЕТА МИНИСТРОВ РЕСПУБЛИКИ УЗБЕКИСТАН**253** О мерах по совершенствованию учета и отчетности охвата молодежи системой общего среднего, среднего специального, профессионального и высшего образования, а также ее последующего трудоустройства

Во исполнение Государственной программы «Год молодежи», а также в целях совершенствования учета и отчетности охвата детей общим средним образованием, выпускников 9-х классов общеобразовательных школ — средним специальным, профессиональным образованием, трудоустройства и продолжения обучения в вузах выпускников академических лицеев и профессиональных колледжей, трудоустройства выпускников высших образовательных учреждений и лиц, завершивших срочную военную службу, Кабинет Министров **постановляет:**

1. Согласиться с предложением Госкомстата, Министерства экономики, Министерства высшего и среднего специального образования, Министерства народного образования, Министерства труда и социальной защиты населения Республики Узбекистан об использовании, в целях учета охвата молодежи системой общего среднего, среднего специального, профессионального и высшего образования, и ее последующего трудоустройства, государственной и ведомственной статистической отчетности, согласно приложению № 1.

2. Утвердить Схему подготовки аналитической информации для постоянного мониторинга охвата детей общим средним образованием, выпускников 9-х классов школ — средним специальным, профессиональным образованием, а также трудоустройства и продолжения обучения в вузах выпускников академических лицеев и профессиональных колледжей, трудоустройства выпускников высших образовательных учреждений и лиц, завершивших срочную военную службу, согласно приложению № 2.

3. Госкомстату совместно с Министерством высшего и среднего специального образования, Центром среднего специального, профессионального образования, Министерством народного образования, Министерством труда и социальной защиты населения, Министерством экономики Республики Узбекистан привести в установленном порядке систему отчетности о распределении молодежи, окончившей общеобразовательную школу, средние специальные, профессиональные и высшие образовательные учреждения по видам дальнейшей занятости в соответствии с приложением № 1 и ввести ее в действие со II полугодия 2008 года.

4. Совету Министров Республики Каракалпакстан, хокимиятам областей, г. Ташкента, а также районов и городов:

на регулярной основе осуществлять критическое изучение и принятие конкретных мер, обеспечивающих 100-процентный охват детей общим средним образованием, выпускников 9-х классов общеобразовательных школ — продолжением обучения в академических лицеях и профессиональных колледжах;

установить контроль за эффективным трудоустройством выпускников средних специальных, профессиональных и высших образовательных учреждений, а также лиц, завершивших срочную военную службу;

ежеквартально (не позднее 20 числа последнего месяца квартала) представлять в Министерство высшего и среднего специального образования Республики

Узбекистан информацию об охвате молодежи системой общего среднего, среднего специального, профессионального и высшего образования, а также о состоянии и уровне ее трудоустройства.

5. Контроль за выполнением настоящего постановления возложить на заместителя Премьер-министра Республики Узбекистан Р.С. Касимова.

**Премьер-министр
Республики Узбекистан**

Ш. МИРЗИЯЕВ

г. Ташкент,
30 июня 2008 г.,
№ 145

+

-

ПЕРЕЧЕНЬ
государственной и ведомственной статистической отчетности для обеспечения мониторинга
охвата молодежи системой общего среднего, среднего специального, профессионального и
высшего образования, а также ее последующего трудоустройства

№	Наименование отчетности	Шифр отчетности	Разрез разработки	Утверждающий орган
Ведомственная статистическая отчетность				
1.	Сведения об охвате выпускников 9-х классов общеобразовательных школ обучением в академических лицеях и профессиональных колледжах	1-УВ (школа)	по Республике Каракалпакстан, областям и г. Ташкенту, городам и районам	Министерство народного образования совместно с Центром ССПО
2.	Сведения об охвате детей общим средним образованием	1-УЧ (школа)	по Республике Каракалпакстан, областям и г. Ташкенту, городам и районам	Министерство народного образования
3.	Сведения о трудоустройстве выпускников средних специальных, профессиональных образовательных учреждений	2-УВ (ал, пк)	по Республике Каракалпакстан, областям и г. Ташкенту, городам и районам	Центр ССПО, совместно с Министерством труда и социальной защиты населения, Минэкономики
4.	Сведения об учащихся академических лицеев и профессиональных колледжей	2-УЧ (ал, пк)	по Республике Каракалпакстан, областям и г. Ташкенту, городам и районам	Центр ССПО
5.	Сведения о трудоустройстве выпускников высших образовательных учреждений	3-УВ (вуз)	по Республике Каракалпакстан, областям и г. Ташкенту	Министерство высшего и среднего специального образования совместно с Министерством труда и социальной защиты населения, Минэкономики
6.	Сведения о студентах высших образовательных учреждений	3-УЧ (вуз)	по Республике Каракалпакстан, областям и г. Ташкенту	Министерство высшего и среднего специального образования

+

№	Наименование отчетности	Шифр отчетности	Разрез разработки	Утверждающий орган
7.	Сведения о нуждающихся в трудоустройстве и трудоустроенной молодежи	1- труд (молодежь)	по Республике Каракалпакстан, областям и г. Ташкенту, городам и районам	Министерство труда и социальной защиты населения совместно с Министерством высшего и среднего специального образования
Государственная статистическая отчетность				
8.	Отчет общеобразовательной школы на начало 20__ / 20__ учебного года	1-ДШ	по Республике Каракалпакстан, областям и г. Ташкенту, городам и районам	Госкомстат
9.	Отчет о распределении молодежи, окончившей общеобразовательную школу в 20__ году, по месту дальнейшей учебы	2-ДШ	по Республике Каракалпакстан, областям и г. Ташкенту	Госкомстат
10.	Отчет академического лицея, профессионального колледжа на начало 20__ / 20__ учебного года	2-ССПО	по Республике Каракалпакстан, областям и г. Ташкенту, городам и районам	Госкомстат
11.	Распределение выпускников средних специальных, профессиональных образовательных учреждений по видам дальнейшей занятости	приложение к форме 2-ССПО	по Республике Каракалпакстан, областям и г. Ташкенту	Госкомстат
12.	Отчет высшего образовательного учреждения на начало 20__ / 20__ учебного года	3-ВУЗ	по Республике Каракалпакстан, областям и г. Ташкенту	Госкомстат
13.	Распределение выпускников высших образовательных учреждений по видам дальнейшей занятости	приложение к форме 3-ВУЗ	по Республике Каракалпакстан, областям и г. Ташкенту	Госкомстат

Примечание. Сроки и периодичность представления форм государственной и ведомственной статистической отчетности определяются в соответствии с Программой государственных статистических работ, утверждаемой Кабинетом Министров Республики Узбекистан.

СХЕМА
подготовки аналитической информации для постоянного мониторинга охвата детей общим средним образованием, выпускников 9-х классов школ — средним специальным, профессиональным образованием, а также трудоустройства и продолжения обучения в вузах выпускников академических лицеев и профессиональных колледжей, трудоустройства выпускников высших образовательных учреждений и лиц, завершивших срочную военную службу

№	Министерство, ведомство, ответственное за организацию работ	Источник информации	Содержание информации	Порядок представления информации		Срок и периодичность представления
				кем предоставляется	куда представляется	
1.	Министерство народного образования	Ведомственная статистическая отчетность	Число учащихся общеобразовательной школы по состоянию на: 1 июля 1 сентября	Учреждения общего среднего образования	Отделы народного образования районов и городов	не позднее 7 числа после отчетного периода
				Отделы народного образования районов и городов	Минобразования Республики Каракалпакстан, областные управления народного образования, Главное управление народного образования г. Ташкента, хокимияты районов и городов	10 числа после отчетного периода
				Минобразования Республики Каракалпакстан, областные управления народного образования, Главное управление народного	Совет Министров Республики Каракалпакстан, хокимияты областей и г. Ташкента, управления статистики Республики Каракалпак-	12 числа после отчетного периода

+

№	Министерство, ведомство, ответственное за организацию работ	Источник информации	Содержание информации	Порядок представления информации		Срок и периодичность представления
				кем предоставляется	куда представляется	
				образования г. Ташкента	стан, областей и г. Ташкента, Министерство народного образования	
		Ведомственная статистическая отчетность	Распределение выпускников 9-х классов общеобразовательных школ по видам дальнейшей учебы по состоянию на: 1 сентября 1 декабря	Общеобразовательные школы	Отделы народного образования районов и городов	не позднее 7 числа после отчетного периода
	Академические лицеи и профессиональные колледжи			Территориальные управления ЦССПО		
	Отделы народного образования районов и городов			Минобразования Республики Каракалпакстан, областные управления народного образования, Главное управление народного образования г. Ташкента	10 числа после отчетного периода	
	Минобразования Республики Каракалпакстан, областные управления народного образования, Главное управление народного образования г. Ташкента (по согласованию с территориальными управлениями ССПО)			Совет Министров Республики Каракалпакстан, хокимияты областей и г. Ташкента, управления статистики Республики Каракалпакстан, областей и г. Ташкента, Министерство народного образования	15 числа после отчетного периода	
	Государственная статистическая отчетность	Распределение молодежи, окончившей общеобразовательную	Минобразования Республики Каракалпакстан, областные управления народного	В соответствии со схемой прохождения данных, указанной в адресной части утвержденной	в соответствии с Программой государственных статистических	

№	Министерство, ведомство, ответственное за организацию работ	Источник информации	Содержание информации	Порядок представления информации		Срок и периодичность представления
				кем предоставляется	куда представляется	
			школу в ___ году (окончательные данные)	образования, Главное управление народного образования г. Ташкента (по согласованию с территориальными управлениями ССПО)	формы государственной статистической отчетности	работ
2.	Центр среднего специального, профессионального образования	Ведомственная статистическая отчетность	Сведения об учащихся академических лицеев и профессиональных колледжей, в том числе из числа выпускников 9 классов по состоянию на: 1 сентября 1 декабря	Академические лицей и профессиональные колледжи	Территориальные управления ЦССПО	не позднее 7 числа после отчетного периода
				Территориальные управления ЦССПО	Совет Министров Республики Каракалпакстан, хокимияты областей и г. Ташкента, управления статистики Республики Каракалпакстан, областей и г. Ташкента, Центр ССПО	10 числа после отчетного периода
		Ведомственная статистическая отчетность	Число выпускников академических лицеев и профессиональных колледжей, распределенных по видам дальнейшей занятости с 1 июля по 30 ноября ежемесячно	Академические лицей и профессиональные колледжи	Территориальные управления ЦССПО	не позднее 7 числа месяца, следующего за отчетным
				Территориальные управления ЦССПО (по согласованию с районными и городскими Центрами содействия занятости)	Совет Министров Республики Каракалпакстан, хокимияты областей и г. Ташкента, управления статистики Республики Каракалпакстан, областей и г. Ташкента, Центр ССПО	10 числа после отчетного периода

+

№	Министерство, ведомство, ответственное за организацию работ	Источник информации	Содержание информации	Порядок представления информации		Срок и периодичность представления
				кем предоставляется	куда представляется	
		Учетные документы	Списки выпускников академических лицеев и профессиональных колледжей, не трудоустроенных по состоянию на 30 ноября (в электронном виде)	Академические лицеи и профессиональные колледжи (через территориальные управления ЦССПО)	Районные (городские) Центры содействия занятости, хокимияты районов и городов	до 1 декабря
		Государственная статистическая отчетность	Распределение выпускников средних специальных образовательных учреждений по видам дальнейшей занятости (окончательные данные)	Академические лицеи и профессиональные колледжи	В соответствии со схемой прохождения данных, указанной в адресной части утвержденной формы государственной статистической отчетности	в соответствии с Программой государственных статистических работ
3.	Министерство высшего и среднего специального образования	Ведомственная статистическая отчетность	Число выпускников высших образовательных учреждений, распределенных по ступеням образования и их дальнейшей занятости по состоянию на 30 ноября	Высшие образовательные учреждения	Министерство высшего и среднего специального образования, министерства и ведомства, имеющие высшие образовательные учреждения; Совет Министров Республики Каракалпакстан, хокимияты областей и г. Ташкента, управления статистики Республики Каракалпакстан, областей и г. Ташкента	не позднее 7 декабря

№	Министерство, ведомство, ответственное за организацию работ	Источник информации	Содержание информации	Порядок представления информации		Срок и периодичность представления
				кем предоставляется	куда представляется	
		Учетные документы	Списки выпускников высших образовательных учреждений, не трудоустроенных по состоянию на 30 ноября (в электронном виде)	Высшие образовательные учреждения	Районные (городские) Центры содействия занятости, хокимияты районов и городов, Министерство высшего и среднего специального образования, министерства и ведомства, имеющие высшие образовательные учреждения	до 1 декабря
		Государственная статистическая отчетность	Распределение выпускников высших образовательных учреждений по видам дальнейшего трудоустройства	Высшие образовательные учреждения	В соответствии со схемой прохождения данных, указанной в адресной части утвержденной формы государственной статистической отчетности	в соответствии с Программой государственных статистических работ
4.	Министерство обороны	Учетные документы	Списки лиц, завершивших срочную военную службу и вставших на учет в органах по делам обороны	Городские, районные органы по делам обороны	Районные (городские) Центры содействия занятости, хокимияты районов и городов	Два раза в год, в соответствии с решениями Правительства
5.	Министерство труда и социальной защиты населения	Результаты анкетирования нетрудоустроенной молодежи	Информация о намерениях по трудоустройству нетрудоустроенных выпускников академических лицеев, профессиональных колледжей, высших образовательных учреждений, лиц, завершивших	Районные (городские) Центры содействия занятости, совместно с образовательными учреждениями	Хокимияты районов и городов, Министерство труда и социальной защиты населения Республики Каракалпакстан, главные управления труда и социальной защиты населения областей и г. Ташкента	не позднее 7 декабря

+

№	Министерство, ведомство, ответственное за организацию работ	Источник информации	Содержание информации	Порядок представления информации		Срок и периодичность представления
				кем предоставляется	куда представляется	
			срочную военную службу			
		Ведомственная статистическая отчетность	Численность трудоустроенной и нуждающейся в трудоустройстве молодежи, в том числе лиц, завершивших срочную военную службу	Министерство труда и социальной защиты населения Республики Каракалпакстан, Главные управления труда и социальной защиты населения областей и г. Ташкента	Совет Министров Республики Каракалпакстан, хокимияты областей и г. Ташкента, управления статистики Республики Каракалпакстан, областей и г. Ташкента, Министерство труда и социальной защиты населения	до 12 числа месяца, следующего за отчетным
6.	Госкомстат	Статистические разработки Управлений статистики Республики Каракалпакстан, областей и г. Ташкента на основе государственной и ведомственной статистической отчетности	Статистические данные об охвате молодежи общим средним, средним специальным, профессиональным и высшим образованием и ее дальнейшем трудоустройстве (с пояснениями)	Госкомстат	Министерство экономики, Министерство высшего и среднего специального образования, Центр ССПО, Министерство народного образования, ОДМ «Камолот»	сентябрь январь
	Министерство экономики	Сводные статистические данные с пояснениями	Анализ обеспечения в Республике Каракалпакстан, областях и г. Ташкенте охвата молодежи общим средним, средним специальным, профессиональным и	Министерство экономики, Министерство высшего и среднего специального образования, Центр ССПО, Министерство труда и социальной	Кабинет Министров Республики Узбекистан	сентябрь

№	Министерство, ведомство, ответственное за организацию работ	Источник информации	Содержание информации	Порядок представления информации		Срок и периодичность представления
				кем предоставляется	куда представляется	
7.			высшим образованием; Анализ трудоустройства выпускников академических лицеев, профессиональных колледжей, высших образовательных учреждений и лиц, завершивших срочную военную службу в отчетном году	защиты населения		январь

ПОСТАНОВЛЕНИЕ
КАБИНЕТА МИНИСТРОВ РЕСПУБЛИКИ УЗБЕКИСТАН**254** О мерах по совершенствованию организации надомного труда и повышению ответственности руководителей органов государственной власти на местах и хозяйственного управления за выполнение параметров его развития

Принятые меры по развитию надомного труда способствовали созданию благоприятных условий для широкого вовлечения населения в трудовую деятельность, особенно в трудоизбыточных малых городах и сельских районах, а также повышения на этой основе уровня занятости и доходов населения. За период с 2006 года по настоящее время создано свыше 190 тыс. рабочих мест надомного труда.

Вместе с тем, результаты проведенного изучения показывают несовершенство методологической базы разработки параметров развития надомного труда и учета рабочих мест надомного труда, отсутствие четких механизмов передачи надомникам оборудования, инструментов и инвентаря, а также возмещения их расходов, связанных с выполнением на дому производственных заданий.

Требуется усиление взаимодействия между органами государственной власти на местах и предприятиями по выявлению и мобилизации имеющихся резервов для создания новых рабочих мест надомного труда, в том числе за счет расширения видов надомного труда, а также контроля за своевременным обеспечением надомников заказами, сырьем, материалами и выплаты им заработной платы.

В целях совершенствования организации надомного труда и повышения ответственности руководителей органов государственной власти на местах и хозяйственного управления за выполнение параметров его развития, упорядочения передачи надомникам оборудования, инструментов и инвентаря, а также возмещения их расходов, связанных с выполнением на дому производственных заданий, Кабинет Министров **постановляет:**

1. Установить, что Председатель Совета Министров Республики Каракалпакстан, хокимы областей и г. Ташкента, руководители органов хозяйственного управления несут персональную ответственность за выполнение соответственно территориальных и отраслевых параметров развития надомного труда.

Совету Министров Республики Каракалпакстан, хокимиятам областей и г. Ташкента, органам хозяйственного управления совместно с Министерством труда и социальной защиты населения Республики Узбекистан:

обеспечивать формирование ежегодных территориальных и отраслевых параметров развития надомного труда, при необходимости, внесение соответствующих изменений и дополнений в указанные параметры, предусматривающих задействование выявленных резервов создания новых рабочих мест надомного труда;

установить мониторинг за выполнением утвержденных территориальных и отраслевых параметров развития надомного труда.

2. Утвердить:

Положение о порядке формирования территориальных и отраслевых параметров развития надомного труда, мониторинга их выполнения и учета рабочих мест надомного труда согласно приложению № 1;

Положение о рабочей комиссии по координации, поддержке и развитию ко-

операции между предприятиями и гражданами, осуществляющими производство продукции и услуг на дому, согласно приложению № 2;

Положение о порядке передачи надомникам оборудования, инструментов и инвентаря для производства продукции и услуг по заказам предприятий согласно приложению № 3;

Положение о порядке возмещения расходов надомника, связанных с выполнением производственного задания на дому или в иных принадлежащих ему помещениях, согласно приложению № 4.

3. Министерству труда и социальной защиты населения Республики Узбекистан:

совместно с Советом Министров Республики Каракалпакстан, хокимиятами областей и г. Ташкента, органами хозяйственного управления обеспечить координацию работ по приведению предприятиями параметров развития надомного труда на 2008 год в соответствие с формой, предусмотренной Положением о порядке формирования территориальных и отраслевых параметров развития надомного труда, мониторинга их выполнения и учета рабочих мест надомного труда;

обеспечить формирование и регулярное обновление электронной базы данных о рабочих местах надомного труда, в том числе в территориальных подразделениях;

совместно с заинтересованными министерствами и ведомствами в месячный срок внести предложения об изменениях и дополнениях в законодательство, вытекающих из настоящего постановления.

4. Контроль за выполнением настоящего постановления возложить на первого заместителя Премьер-министра Республики Узбекистан Р.С. Азимова.

**Премьер-министр
Республики Узбекистан**

Ш. МИРЗИЯЕВ

г. Ташкент,
1 июля 2008 г.,
№ 146

ПРИЛОЖЕНИЕ № 1
к постановлению Кабинета Министров
от 1 июля 2008 года № 146

**ПОЛОЖЕНИЕ
о порядке формирования территориальных и отраслевых
параметров развития надомного труда, мониторинга их
выполнения и учета рабочих мест надомного труда**

I. Общие положения

1. Настоящее Положение определяет порядок формирования территориальных и отраслевых параметров развития надомного труда, мониторинга их выполнения и учета рабочих мест надомного труда.

2. Территориальные и отраслевые параметры развития надомного труда формируются в целях широкого вовлечения в производственную деятельность неза-

нятого населения, расширения кооперации между предприятиями и надомным трудом и на этой основе повышения занятости и уровня жизни населения.

3. Рабочее место надомного труда считается созданным при условии, если:

между надомником и предприятием заключен трудовой договор по форме согласно приложению № 2 к постановлению Кабинета Министров от 11 января 2006 г. № 4;

рабочее место, организованное на дому у надомника, соответствует условиям выполнения производственного задания работодателя.

При прекращении действия трудового договора между надомником и предприятием рабочее место надомного труда считается выбывшим.

4. Созданное рабочее место надомного труда считается функционирующим (действующим), если:

надомник в течение отчетного периода выполнял работу в соответствии с трудовым договором;

за выполненную работу надомнику было ежемесячно произведено начисление оплаты труда, а в случае, если надомник в данный период находился в трудовом отпуске или был временно нетрудоспособен — начислены отпускные или пособие по временной нетрудоспособности.

При невыполнении условий, предусмотренных настоящим пунктом, а также абзацем третьим пункта 3 настоящего Положения, созданное рабочее место надомного труда считается нефункционирующим.

II. Порядок формирования территориальных и отраслевых параметров развития надомного труда

5. Территориальные и отраслевые параметры развития надомного труда формируются соответственно Советом Министров Республики Каракалпакстан, хокимиятами областей и г. Ташкента, органами хозяйственного управления на основании параметров развития надомного труда по предприятиям.

6. Предприятиями совместно с районными (городскими) центрами содействия занятости ежегодно до 5 января текущего года разрабатываются параметры развития надомного труда на текущий календарный год с учетом специфики деятельности предприятий и имеющихся у них резервов создания рабочих мест надомного труда, в том числе за счет расширения видов надомного труда. Параметры развития надомного труда по предприятиям разрабатываются по форме согласно приложению 1 к настоящему Положению и подписываются руководителями предприятий и районных (городских) центров содействия занятости.

Районные (городские) центры содействия занятости на основе параметров развития надомного труда по предприятиям разрабатывают районные (городские) параметры развития надомного труда по согласованию с рабочими комиссиями по координации, поддержке и развитию кооперации между предприятиями и гражданами, осуществляющими производство продукции и услуг на дому, созданными в соответствии с постановлением Кабинета Министров от 11 января 2006 г. № 4 (далее — рабочие комиссии). Районными (городскими) центрами содействия занятости районные (городские) параметры развития надомного труда представляются соответственно в Министерство труда и социальной защиты населения Республики Каракалпакстан, главные управления по труду и социальной защите населения областей и г. Ташкента в срок до 8 января текущего года.

Министерство труда и социальной защиты населения Республики Каракалпак-

стан, главные управления по труду и социальной защите населения областей и г. Ташкента на основе районных (городских) параметров развития надомного труда разрабатывают территориальные параметры развития надомного труда по согласованию с Министерством труда и социальной защиты населения Республики Узбекистан и вносят их для рассмотрения и утверждения в Совет Министров Республики Каракалпакстан, хокимияты областей и г. Ташкента в срок до 15 января текущего года.

Совет Министров Республики Каракалпакстан, хокимияты областей и г. Ташкента в срок до 20 января текущего года утвержденные территориальные параметры развития надомного труда представляют в Министерство труда и социальной защиты населения Республики Узбекистан. Утвержденные территориальные параметры также в указанный срок направляются рабочим комиссиям для обеспечения мониторинга их выполнения.

Министерство труда и социальной защиты населения Республики Узбекистан обобщает утвержденные территориальные параметры развития надомного труда и представляет их в Комплекс экономики и внешнеэкономических связей Кабинета Министров в срок до 25 января текущего года.

7. Предприятия, входящие в состав органов хозяйственного управления, разработанные в соответствии с абзацем первым пункта 6 настоящего Положения параметры также направляют в вышестоящие организации областного (территориального, регионального) уровня до 8 января текущего года. При отсутствии организаций областного (территориального, регионального) уровня указанные параметры представляются в центральный аппарат органа хозяйственного управления.

Областные (территориальные, региональные) подразделения органов хозяйственного управления обобщают параметры развития надомного труда по предприятиям и вносят их в центральные аппараты органов хозяйственного управления в срок до 10 января.

Органы хозяйственного управления (центральные аппараты) на основе представленных материалов разрабатывают отраслевые параметры развития надомного труда, по согласованию с Министерством труда и социальной защиты населения Республики Узбекистан утверждают и вносят их в соответствующие комплексы Кабинета Министров в срок до 20 января.

8. Территориальные параметры развития надомного труда учитываются при формировании территориальных программ занятости населения.

III. Порядок осуществления мониторинга реализации территориальных и отраслевых параметров развития надомного труда, а также учета рабочих мест надомного труда

9. Основной целью и задачами мониторинга выполнения территориальных и отраслевых параметров развития надомного труда (далее — мониторинг) и учета рабочих мест надомного труда являются:

обеспечение своевременного и эффективного выполнения территориальных и отраслевых параметров развития надомного труда;

изучение и выявление факторов, препятствующих развитию надомного труда, с принятием на этой основе целенаправленных мер по их устранению и содействию предприятиям в вопросах организации и поддержания эффективного функционирования надомного труда;

обеспечение предусмотренных законодательством прав лиц, занятых надомным трудом по трудовым договорам с предприятиями;

организация достоверного статистического учета созданных и выбывших рабочих мест надомного труда, формирование и постоянное обновление базы данных по рабочим местам надомного труда.

10. Мониторинг реализации территориальных и отраслевых параметров развития надомного труда (далее — мониторинг) и учет рабочих мест надомного труда осуществляется:

Министерством труда и социальной защиты населения Республики Узбекистан и его территориальными органами — в части выполнения параметров развития надомного труда, предусмотренных территориальными и отраслевыми программами по обеспечению занятости населения;

Советом Министров Республики Каракалпакстан, хокимиятами областей и г. Ташкента, Министерством труда и социальной защиты населения Республики Каракалпакстан, главными управлениями по труду и социальной защите населения областей и г. Ташкента — в части выполнения соответствующих территориальных параметров развития надомного труда;

органами хозяйственного управления — в части выполнения соответствующих отраслевых параметров развития надомного труда;

рабочими комиссиями, районными (городскими) центрами содействия занятости — в части выполнения параметров развития надомного труда на предприятиях, расположенных на территории соответствующего района (города);

Министерством экономики Республики Узбекистан и его территориальными органами — в части обобщения и анализа хода развития надомного труда в рамках территориальных и отраслевых программ по обеспечению занятости населения;

органами государственной статистики — в части организации статистического учета созданных и выбывших рабочих мест надомного труда.

11. Мониторинг и учет рабочих мест надомного труда осуществляется в соответствии с механизмом взаимодействия органов государственного и хозяйственного управления, органов государственной власти на местах, рабочих комиссий и предприятий согласно приложению 2 к настоящему Положению.

12. Мониторинг осуществляется на основе сбора, обобщения и анализа:

сведений о ходе выполнения территориальных и отраслевых параметров развития надомного труда, в том числе параметров развития надомного труда по предприятиям, получаемых по запросам рабочих комиссий;

статистических данных о созданных, функционирующих и выбывших рабочих местах надомного труда;

материалов проверок, проводимых в установленном законодательством порядке на предприятиях Министерством труда и социальной защиты населения Республики Узбекистан и его территориальными подразделениями, в части, касающейся соблюдения прав надомников в соответствии с трудовым законодательством, функционирования созданных рабочих мест надомного труда;

материалов проверок и изучений, проводимых на предприятиях их вышестоящими организациями — органами хозяйственного управления;

другой информации о создании и функционировании рабочих мест надомного труда, получаемой из доступных источников.

13. Министерством труда и социальной защиты населения Республики Узбекистан и его территориальными подразделениями, на основании утвержденных параметров развития надомного труда, результатов мониторинга и проводимых ими

в установленном законодательством порядке проверок, статистических данных ведется электронная база данных о рабочих местах надомного труда.

14. Государственный статистический учет рабочих мест надомного труда осуществляется на основании форм государственной статистической отчетности, устанавливаемых в соответствии с Программой государственных статистических работ на каждый календарный год, утверждаемой в установленном порядке.

IV. Рассмотрение результатов мониторинга и учета рабочих мест надомного труда

15. По результатам мониторинга ежеквартально подготавливается сводная аналитическая информация и вносится для рассмотрения:

в рабочую комиссию — районными (городскими) центрами содействия занятости;

в Совет Министров Республики Каракалпакстан, хокимияты областей и г. Ташкента — Министерством труда и социальной защиты населения Республики Каракалпакстан, главными управлениями по труду и социальной защите населения областей и г. Ташкента;

на коллегию Министерства труда и социальной защиты населения Республики Узбекистан — соответствующим структурным подразделением центрального аппарата министерства;

на правление (в коллегиальный орган) органов хозяйственного управления — соответствующим структурным подразделением центрального аппарата указанных органов хозяйственного управления.

16. Сводная аналитическая информация, наряду с обобщенными данными по созданию рабочих мест надомного труда, должна содержать:

информацию о выполнении территориальных и отраслевых параметров развития надомного труда, с указанием районов (городов) и предприятий (отраслей экономики), допустивших отставание в выполнении параметров;

информацию о мерах, предпринятых на районном, областном, отраслевом и республиканском уровнях по обеспечению увеличения количества рабочих мест надомного труда, включая выделение целевых кредитных ресурсов;

обоснованные предложения по обеспечению увеличения количества рабочих мест надомного труда и повышению их эффективности;

о предприятиях, допустивших существенное отставание от утвержденных ими программ создания рабочих мест надомного труда.

17. Внесенная в соответствии с пунктами 15-16 настоящего Положения сводная аналитическая информация рассматривается с определением в установленном законодательством порядке ответственности руководящих и ответственных работников, допустивших отставание в выполнении параметров развития надомного труда, а также мер устранения допущенных недостатков. При этом на заседаниях Совета Министров Республики Каракалпакстан, хокимиятов областей и г. Ташкента в обязательном порядке заслушиваются отчеты руководителей рабочих комиссий.

18. Ход выполнения территориальных параметров развития надомного труда ежеквартально рассматривается Комплексом экономики и внешнеэкономических связей Кабинета Министров, отраслевых параметров развития надомного труда — соответствующим Комплексом Кабинета Министров.

ПРИЛОЖЕНИЕ 1
к Положению о порядке формирования
территориальных и отраслевых параметров
развития надомного труда, мониторинга
их выполнения и учета рабочих мест
надомного труда

ПАРАМЕТРЫ
развития надомного труда на 20__ год

Наименование предприятия			
Юридический адрес			
Вид основной продукции			
Код ОКОНХ		СООГУ	

I. Основные показатели

№ п.п.	Наименование показателя	Значение показателя
1.	Всего работников, включая надомников, по состоянию на начало года, чел.	
в том числе:		
1.2.	Количество рабочих мест надомного труда по трудовым договорам	
2.	Количество рабочих мест надомного труда, предусматриваемых к созданию в 20__ году	
в том числе по кварталам		
2.1.	В первом квартале	
2.2.	Во втором квартале	
2.3.	В третьем квартале	
2.4.	В четвертом квартале	
3.	Прогнозный объем продукции, производимой надомниками в 20__ году, млн. сум.	
4.	Прогнозная потребность в финансовых средствах для создания рабочих мест надомного труда в расчете на год, млн. сум.	
в том числе предусматривается покрыть потребность за счет:		
4.1.	собственных средств предприятий	
4.2.	привлечения кредитов	
4.3.	других источников	
5.	Прогнозное количество рабочих мест надомного труда по трудовым договорам на конец 20__ года	

II. Вид выпускаемой продукции и количество рабочих мест надомного труда

№ п.п.	Вид выпускаемой продукции	Количество рабочих мест надомного труда
1. На рабочих местах, созданных до 20__ года		
1.1.		
1.2.		
...		

№ п.п.	Вид выпускаемой продукции	Количество рабочих мест надомного труда
2. На рабочих местах, создаваемых в 20 году		
2.1.		
2.2.		
...	Всего:	

Руководитель предприятия _____
(подпись)

Начальник отдела кадров _____
(подпись)

Руководитель районного (городского)
Центра содействия занятости _____
(подпись)

-

+

+

ПРИЛОЖЕНИЕ 2
к Положению о порядке формирования территориальных и
отраслевых параметров развития надомного труда, мониторинга
их выполнения и учета рабочих мест надомного труда

**Механизм взаимодействия органов государственного и хозяйственного управления,
органов государственной власти на местах, рабочих комиссий и предприятий при
осуществлении мониторинга реализации территориальных и отраслевых параметров
развития надомного труда и учета рабочих мест надомного труда**

№	Орган (субъект), предоставляющий информацию	Источник получения информации	Содержание информации	Срок предоставления	Куда предоставляется информация
1.	Предприятие	Учет кадров и бухгалтерский учет предприятия	Количество созданных и выбывших рабочих мест (форма 1-Т)	До 3 числа месяца, следующего за отчетным кварталом	Районный (городской) отдел статистики
			Сведения о ходе выполнения параметров развития надомного труда по предприятию	По запросу рабочих комиссий, созданных в соответствии с постановлением Кабинета Министров от 11.01.2006 г. № 4 (далее — рабочие комиссии)	Районный (городской) Центр содействия занятости населения
				До 3 числа месяца, следующего за отчетным кварталом*	Вышестоящая организация областного (территориального, регионального) уровня (центральный аппарат органа хозяйственного управления — если отсутствует областное (территориальное, региональное) звено)
2.	Районный (городской) отдел статистики	Государственная статистическая отчетность по труду	Количество созданных и выбывших рабочих мест (форма 1-Т)	До 5 числа месяца, следующего за отчетным кварталом	Районный (городской) Центр содействия занятости населения
					Областное (территориальное) управление статистики

№	Орган (субъект), предоставляющий информацию	Источник получения информации	Содержание информации	Срок предоставления	Куда предоставляется информация
3.	Районный (городской) Центр содействия занятости населения	Предприятия, районный (городской) отдел статистики, а также результаты проверок, проведенных в установленном законодательством порядке	Сводная аналитическая информация о ходе выполнения параметров развития надомного труда	До 6 числа месяца, следующего за отчетным кварталом	Рабочая комиссия, Министерство труда и социальной защиты населения Республики Каракалпакстан, главные управления по труду и социальной защите населения областей и г. Ташкента
4.	Министерство труда и социальной защиты населения Республики Каракалпакстан, главные управления по труду и социальной защите населения областей и г. Ташкента	Районный (городской) Центр содействия занятости населения, а также результаты проверок, проведенных в установленном законодательством порядке	Сводная аналитическая информация о ходе выполнения параметров развития надомного труда	До 7 числа месяца, следующего за отчетным кварталом	Министерство труда и социальной защиты населения Республики Узбекистан, Совет Министров Республики Каракалпакстан, хокимияты областей и г. Ташкента
5.	Областное (территориальное) управление статистики	Районные (городские) отделы статистики	Количество созданных и выбывших рабочих мест (форма 1-Т)	До 7 числа месяца, следующего за отчетным кварталом	Государственный комитет по статистике
6.	Областное (территориальное, региональное) подразделение органа хозяйственного управления	Подведомственные предприятия, результаты изучений, проведенных на подведомственных предприятиях	Сводная аналитическая информация о ходе выполнения параметров развития надомного труда	До 7 числа месяца, следующего за отчетным кварталом	Центральный аппарат вышестоящего органа хозяйственного управления
7.	Государственный комитет по статистике	Государственная статистическая отчетность по труду	Количество созданных и выбывших рабочих мест	До 8 числа месяца, следующего за отчетным кварталом	Кабинет Министров, Министерство экономики, Министерство труда и социальной защиты населения Республики Узбекистан
8.	Центральный аппарат вышестоящего органа хозяйственного управления	Территориальные подразделения и подведомственные предприятия, результаты изучений, проведенных на подведомственных предприятиях	Сводная аналитическая информация о ходе выполнения параметров развития надомного труда	До 8 числа месяца, следующего за отчетным кварталом	Комплексы Кабинета Министров, Министерство экономики, Министерство труда и социальной защиты населения Республики Узбекистан

+

№	Орган (субъект), предоставляющий информацию	Источник получения информации	Содержание информации	Срок предоставления	Куда предоставляется информация
9.	Министерство труда и социальной защиты населения Республики Узбекистан	Министерство труда и социальной защиты населения Республики Каракалпакстан, главные управления по труду и социальной защите населения областей и г. Ташкента, Государственный комитет по статистике, органы хозяйственного управления, а также результаты проверок, проведенных в установленных законодательством порядке	Сводная аналитическая информация о ходе выполнения параметров развития надомного труда	До 9 числа месяца, следующего за отчетным кварталом	Кабинет Министров, Министерство экономики
10.	Министерство экономики	Министерство труда и социальной защиты населения, Государственный комитет по статистике, органы хозяйственного управления	Аналитические материалы о ходе выполнения территориальных и отраслевых параметров развития надомного труда	До 9 числа месяца, следующего за отчетным кварталом	Кабинет Министров

* Примечание. В случае, если предприятие входит в состав органа хозяйственного управления.

ПРИЛОЖЕНИЕ № 2
к постановлению Кабинета Министров
от 1 июля 2008 года № 146

ПОЛОЖЕНИЕ
о рабочей комиссии по координации, поддержке и развитию
кооперации между предприятиями и гражданами,
осуществляющими производство продукции и услуг на дому

I. Общие положения

1. Настоящее Положение регламентирует деятельность рабочей комиссии по координации, поддержке и развитию кооперации между предприятиями и гражданами, осуществляющими производство продукции и услуг на дому (далее — рабочая комиссия), созданной в соответствии с постановлением Кабинета Министров от 11 января 2006 года № 4 «О реализации Указа Президента Республики Узбекистан от 5 января 2006 года № УП–3706 «О мерах по стимулированию расширения кооперации между крупными промышленными предприятиями и производством услуг на базе развития надомного труда».

2. Рабочая комиссия в своей деятельности руководствуется Конституцией Республики Узбекистан, законами Республики Узбекистан, постановлениями палат Олий Мажлиса Республики Узбекистан, указами, постановлениями и распоряжениями Президента Республики Узбекистан, постановлениями и распоряжениями Кабинета Министров Республики Узбекистан, другими актами законодательства, а также настоящим Положением.

3. Численный состав рабочей комиссии должен составлять не менее 7 человек. Персональный состав рабочей комиссии утверждается хокимом района (города).

Председателем рабочей комиссии является заместитель хокима по социально-экономическим вопросам, а заместителем председателя — директор районного (городского) Центра содействия занятости.

Рабочим органом рабочей комиссии является районный (городской) Центр содействия занятости.

В состав рабочей комиссии включаются представители:

- органов по труду и социальной защите населения;
- отдела экономики;
- налоговых органов;
- органов статистики;
- Фонда «Махалля»;
- руководители предприятий.

II. Основные задачи и функции рабочей комиссии

4. Основными задачами рабочей комиссии являются:
содействие предприятиям в выявлении и задействовании имеющихся резервов для создания новых рабочих мест надомного труда, в том числе за счет расширения видов использования надомного труда;

оперативное решение вопросов по развитию кооперации между промышленными предприятиями и надомным трудом, созданию гражданам, работающим на дому

по заказам предприятий, стабильных условий обеспечения оборудованием, сырьем, материалами, комплектующими изделиями и полуфабрикатами, а также гарантий сдачи произведенной продукции и оплаты труда;

осуществление мониторинга выполнения параметров развития надомного труда по предприятиям, расположенным на территории районов (городов);

содействие надомникам в обеспечении защиты их прав в случае нарушения предприятиями-работодателями указанных прав;

выявление численности и квалификации незанятого населения, желающего заниматься надомным трудом, в тесном взаимодействии с органами самоуправления граждан, а также содействие указанной категории населения в ее дальнейшем трудоустройстве.

5. В соответствии с возложенными задачами рабочая комиссия осуществляет следующие функции:

организует разработку и утверждение параметров создания новых рабочих мест надомного труда по предприятиям для включения их в территориальные и отраслевые программы занятости населения на уровне области (Республики Каракалпакстан, г. Ташкента), района (города);

в тесном взаимодействии с предприятиями организует работу по изучению технологических процессов производства в целях выявления резервов вовлечения в производственную деятельность незанятого населения;

рассматривает вопросы и вносит рекомендации по созданию и расширению числа рабочих мест надомного труда на предприятиях района (города);

проводит работу по разъяснению руководителям и собственникам предприятий о преимуществах использования надомного труда;

организует работу по выявлению граждан, нуждающихся в трудоустройстве, желающих заниматься надомным трудом;

организует рассмотрение жалоб и спорных вопросов, возникающих в процессе применения труда надомников.

III. Права рабочей комиссии

6. Рабочая комиссия имеет право:

запрашивать и получать в установленном законодательством порядке от территориальных органов государственного и хозяйственного управления и органов самоуправления граждан и предприятий сведения по вопросам организации и развития надомного труда;

рассматривать ход выполнения параметров развития надомного труда по предприятиям района (города) с приглашением руководителей соответствующих предприятий;

вносить в районный (городской) хокимият предложения, направленные на обеспечение поддержки и развития кооперации между предприятиями и гражданами, осуществляющими производство продукции и услуг на дому.

IV. Порядок работы рабочей комиссии

7. Рабочая комиссия осуществляет деятельность на основе поквартального графика проведения заседаний. График заседаний на следующий квартал формируется на последнем заседании текущего квартала и утверждается председателем рабочей комиссии.

Заседания рабочей комиссии проводятся не реже одного раза в месяц.

8. Подготовка вопросов и документов для рассмотрения на заседании рабочей комиссии осуществляется районными (городскими) центрами содействия занятости, налоговыми органами, а также предприятиями и органами самоуправления граждан.

9. Решение рабочей комиссии считается правомочным, если за него проголосовало не менее половины от числа членов рабочей комиссии.

10. Решение рабочей комиссии оформляется протоколом.

11. Ведение документации рабочей комиссии осуществляется заместителем председателя рабочей комиссии.

12. Рабочая комиссия отчитывается ежемесячно о своей деятельности перед хокимом района (города), а также ежеквартально о ходе выполнения параметров развития надомного труда по району (городу) — перед хокимиятом области (Советом Министров Республики Каракалпакстан, хокимиятом г. Ташкента).

ПРИЛОЖЕНИЕ № 3
к постановлению Кабинета Министров
от 1 июля 2008 года № 146

ПОЛОЖЕНИЕ
о порядке передачи надомникам оборудования,
инструментов и инвентаря для производства продукции
и услуг по заказам предприятий

I. Общие положения

1. Настоящее Положение разработано в соответствии с Положением о надомном труде, утвержденным постановлением Кабинета Министров от 11 января 2006 года № 4 «О реализации Указа Президента Республики Узбекистан от 5 января 2006 года № УП-3706 «О мерах по стимулированию расширения кооперации между крупными промышленными предприятиями и производством услуг на базе развития надомного труда», и регламентирует порядок передачи надомникам оборудования, инструментов и инвентаря для производства продукции и услуг по заказам предприятий.

2. Оборудование, инструменты и инвентарь (далее — имущество), необходимые для выполнения заказа работодателя в соответствии с трудовым договором, могут быть переданы надомнику в безвозмездное пользование или аренду, включая финансовый лизинг.

3. Не подлежат передаче в безвозмездное пользование, предоставлению в аренду, финансовый лизинг и использованию в надомных условиях силовое, энергоемкое и технически сложное оборудование, а также опасные химические компоненты, требующие соблюдения специальной техники безопасности, которая не может быть проконтролирована в надомных условиях, по перечню согласно приложению 1 к настоящему Положению.

4. Имущество передается надомнику по накладным на основе договора о полной индивидуальной материальной ответственности, заключенного в письменном виде (далее — накладная).

При передаче имущества в безвозмездное пользование с работником заключа-

ется договор о полной индивидуальной материальной ответственности по форме согласно приложению 2 к настоящему Положению.

При передаче имущества в аренду, включая финансовую аренду, с работником заключается договор имущественного найма (договор аренды) по форме согласно приложению 3 к настоящему Положению.

5. Продукция (товары, услуги), произведенная надомником с применением имущества, полученного от предприятия в аренду или безвозмездное использование для выполнения установленного трудовым договором задания, является собственностью предприятия.

6. Имущество, переданное надомнику для выполнения работы по заказу работодателя, подлежит учету в соответствии с законодательством о бухгалтерском учете.

7. При передаче надомнику имущества предприятие проводит инструктаж по правилам использования имущества и технике безопасности в установленном порядке. Инструктаж может проводиться непосредственно на предприятии.

II. Передача имущества надомнику в безвозмездное пользование

8. Имущество передается в безвозмездное пользование надомнику на срок выполнения работ (оказания услуг), определенный трудовым договором.

9. В безвозмездное пользование надомнику передается только имущество, необходимое для выполнения задания в соответствии с трудовым договором. Документом, устанавливающим право пользования надомником имущества, является накладная.

Имущество передается со всеми его принадлежностями, необходимыми для выполнения работы. Документы на имущество (технический паспорт, сертификат качества и др.) остаются у работодателя.

Предприятие обязано предоставить надомнику имущество в состоянии, соответствующем условиям трудового договора, производственному заданию и назначению имущества.

10. Крупногабаритное имущество, передаваемое надомнику в безвозмездное пользование, доставляется предприятием до места непосредственного осуществления работы надомника. Малогабаритные инструменты и инвентарь, передаваемые надомнику в безвозмездное пользование, могут быть доставлены надомником до места осуществления надомной работы.

Вывоз имущества после окончания его эксплуатации осуществляется за счет предприятия.

11. Предприятие осуществляет установку, подключение и испытание оборудования на месте непосредственного выполнения надомником работы, после чего данное оборудование передается надомнику по накладной.

12. Предприятие за свой счет осуществляет текущую профилактику, наладку и регулировку оборудования, а в случае выхода его из строя не по вине надомника — осуществляет его ремонт или замену.

При наличии необходимой квалификации у надомника ему разрешается самостоятельно производить наладку и регулировку оборудования.

13. Простой надомника в связи с выходом из строя (поломкой) оборудования не по его вине оплачивается в размере среднего заработка.

Простой, связанный с выходом из строя (поломкой) оборудования по вине надомника, оплате не подлежит.

14. После окончания срока действия трудового договора или при изменении задания, требующего замены оборудования, имущество, переданное в безвозмездное пользование надомнику, возвращается на предприятие по накладной.

III. Передача имущества надомнику в аренду

15. Передача предприятием надомнику имущества в аренду осуществляется на платной основе во временное пользование, на срок, определенный трудовым договором.

Выкуп имущества, переданного надомнику в аренду в соответствии с трудовым договором, не допускается.

Имущество, переданное надомнику в аренду в соответствии с трудовым договором, передаче в поднаем (субаренду) не подлежит.

16. Надомник обязан использовать имущество, переданное ему предприятием, в строгом соответствии с производственным заданием, установленным трудовым договором.

17. После выполнения установленного трудовым договором задания надомник может производить продукцию с применением предоставленного ему в аренду имущества для реализации по договорным ценам. Сырье, материалы и полуфабрикаты, предоставленные надомнику предприятием для выполнения задания в соответствии с трудовым договором, для производства продукции, реализуемой надомником по договорным ценам, не могут быть использованы.

18. Доставка имущества до места непосредственной работы надомника и вывоз имущества после окончания его эксплуатации, установка и подключение, текущая профилактика, наладка и ремонт имущества (включая капитальный ремонт), переданного надомнику в аренду в соответствии с трудовым договором, осуществляются предприятием, если иное не предусмотрено договором имущественного найма.

19. По окончании действия трудового договора или при изменении заказа, требующего изменения состава переданного в аренду имущества, данное имущество подлежит возврату на предприятие.

В этом случае действие договора имущественного найма либо прекращается, либо в него вносятся соответствующие изменения.

20. Порядок предоставления надомнику имущества на условиях лизинга определяется Гражданским кодексом и Законом Республики Узбекистан «О лизинге».

IV. Заключительные положения

21. Споры, возникающие между надомником и предприятием, рассматриваются в судебном порядке.

ПРИЛОЖЕНИЕ 1
к Положению о порядке передачи надом-
никам оборудования, инструментов и
инвентаря для производства продукции и
услуг по заказам предприятий

**ПЕРЕЧЕНЬ
оборудования, сырья, материалов и продукции,
не подлежащих использованию в надомных условиях**

1. Оборудование, инструменты и инвентарь, являющиеся источником:
выделения вредных химических веществ I — III классов опасности по ГОС-
ТУ 12.01.007-76;
ионизирующих излучений;
радиоактивного излучения;
лазерного излучения (оптические и квантовые генераторы), электромагнитной
энергии с диапазоном, превышающим санитарные нормы;
вибрации и шума, превышающего санитарные нормы;
повышенной или пониженной температуры окружающей среды, превышающей
санитарные нормы;
ультрафиолетового излучения, превышающего санитарные нормы;
ультразвука.
2. Оборудование, инструменты и инвентарь, представляющие взрывоопасность:
сосуды, работающие под давлением при температуре выше 115 градусов по
Цельсию, или с жидкостью с температурой, превышающей температуру кипения
при давлении 0,07 МПа;
баллоны, предназначенные для транспортирования и хранения сжатых, сжи-
женных или растворенных газов под давлением свыше 0,07 МПа;
цистерны, бочки для транспортирования сжиженных газов, давление паров
которых при температуре 50 градусов по Цельсию превышает давление 0,07 МПа;
цистерны, сосуды и иные емкости для транспортирования и хранения сжатых,
сжиженных газов, жидкостей и сыпучих тел, в которых давление выше 0,07 МПа
создает периодически условия для их опорожнения;
паровые котлы, автономные паронагреватели и экономайзеры с рабочим дав-
лением более 0,07 МПа, водогрейные котлы и автономные экономайзеры с темпе-
ратурой воды выше 115 градусов по Цельсию.
3. Оборудование, инструменты и инвентарь по размолу зерна и пригото-
влению комбикормов в промышленных масштабах.
4. Энергоемкое оборудование:
имеющее рабочее напряжение более 380 вольт (оборудование, работающее под
напряжением более 220 вольт должно быть установлено с соблюдением требований
правил электробезопасности);
потребляющее более 1 м. куб. воды в час.
5. Сырье, материалы и продукция:
обладающие токсическими свойствами химических веществ I — III классов
опасности по ГОСТУ 12.01.007-76;
превышающие предельно допустимые нормы концентрации естественных ра-
дионуклидов;
относящиеся к категории «Легковоспламеняющиеся жидкие вещества» (ЛВЖ);

жидкий хлор, аммиак, селитра, карбамид, аммофос, метанол, синильная кислота, цианиды, нитроакриловая кислота.

6. Пестициды, гербициды и прекурсоры всех видов и наименований.

7. Кожевенное и меховое сырье (кроме полностью обработанных и готовых к пошиву).

8. Асбест и асбестосодержащие материалы.

9. Другие вещества, материалы, сырье и изделия из них, деятельность по разработке, производству, транспортировке, хранению и реализации которых подлежит лицензированию в установленном порядке.

ПРИЛОЖЕНИЕ 2
к Положению о порядке передачи надомникам оборудования, инструментов и инвентаря для производства продукции и услуг по заказам предприятий

ТИПОВОЙ ДОГОВОР
о полной индивидуальной материальной ответственности за
оборудование, инструменты и инвентарь, переданные
предприятием в безвозмездное пользование надомнику

г. _____ «___» _____ 20__ г.

_____ (наименование предприятия)

именуемое в дальнейшем «предприятие», с одной стороны, в лице _____ (должность

_____, действующего на основании

и Ф.И.О. ответственного лица)

Устава (Положения), и надомник _____, (Ф.И.О. надомника)

с другой стороны, в целях обеспечения надомником выполнения работ по заказу предприятия в соответствии с трудовым договором от «___» _____ 20__ г. № _____ заключили настоящий Договор о полной индивидуальной материальной ответственности за оборудование, инструменты и инвентарь (далее — «имущество»), переданные предприятием в безвозмездное пользование надомнику, о нижеследующем:

1. Предприятие передает в пользование надомнику безвозмездно под полную индивидуальную материальную ответственность следующее имущество для выполнения работ по заказу предприятия по производству _____ (вид производимой продукции, услуг)

№ п/п	Наименование	Кол-во, ед.	Инв. №	Балансовая стоимость на день передачи	Срок, на который передается имущество	Примечание
1.						
2.						
3.						
...						

2. Надомник принимает на себя полную индивидуальную материальную ответственность за обеспечение сохранности переданного ему имущества и обязуется:

содержать в целости и сохранности полученное имущество, обеспечивать его поддержание в работоспособном состоянии, принимать меры по предотвращению порчи и хищения имущества;

своевременно предупреждать предприятие о возможных случаях несоблюдения сохранности, повреждений или порчи имущества из-за неудовлетворительного состояния помещения, климатических условий, стихийных бедствий и в прочих случаях;

по первому требованию предприятия предоставлять информацию о состоянии переданного ему имущества, допускать представителей предприятия в помещения, включая жилые, где данное имущество установлено;

использовать переданное ему имущество строго по назначению в соответствии с техническими условиями эксплуатации имущества и с трудовым договором, а также заказом предприятия.

3. Предприятие, передавая имущество под полную индивидуальную материальную ответственность надомника, принимает на себя следующие обязательства:

представляет надомнику всю необходимую информацию о переданном имуществе (инструкция по эксплуатации, транспортировке и хранении и т. п.);

проводит инструктаж по технике безопасности;

проводит ознакомление надомника с необходимыми нормативными документами, регулирующими отношения между предприятием и надомником при передаче имущества под полную индивидуальную материальную ответственность, условиях и порядке возмещения вреда при повреждении, порче или хищении имущества по вине надомника.

4. В случае, когда предприятию нанесен материальный ущерб в виде повреждения, порчи, хищения переданного имущества по вине надомника или при использовании имущества не по назначению, затраты по покрытию нанесенного ущерба производятся за счет надомника в установленном законодательством порядке.

5. При нанесении материального ущерба не по вине надомника (стихийное бедствие, пожар и т. д.) он не несет материальную ответственность.

6. Ежегодно в присутствии надомника производятся инвентаризация и переоценка имущества, переданного под полную индивидуальную материальную ответственность надомника.

7. Взаимоотношения материальной ответственности между предприятием и надомником, не урегулированные настоящим договором, регламентируются законодательством.

8. Споры, вытекающие из настоящего договора, рассматриваются в судебном порядке.

Действие настоящего договора распространяется на весь период безвозмездного пользования имуществом, установленный трудовым договором.

Начало: «___» _____ 200__ г.

Окончание: «___» _____ 200__ г.

Договор составлен в двух экземплярах, имеющих одинаковую юридическую силу, по одному экземпляру для каждой из сторон.

Юридические адреса сторон:

Предприятие: _____

Надомник: _____

(домашний адрес)

Паспорт: серия _____ номер _____, выдан _____

Подписи сторон:

Предприятие**Надомник**

ПРИЛОЖЕНИЕ 3

к Положению о порядке передачи надомникам оборудования, инструментов и инвентаря для производства продукции и услуг по заказам предприятий

**ТИПОВОЙ ДОГОВОР
имущественного найма (аренды) оборудования,
инструментов и инвентаря, предназначенного
для выполнения работ по заказу
предприятия надомниками**

г. _____ «___» _____ 20__ г.

(наименование предприятия)

именуемое в дальнейшем «предприятие», с одной стороны, в лице _____

(должность)

_____, действующего на основании

и Ф.И.О. ответственного лица)

Устава (Положения), и надомник _____,

(Ф.И.О надомника)

с другой стороны, заключили настоящий Договор о нижеследующем:

1. Предприятие передает, а надомник принимает в пользование следующие оборудование, инструменты и инвентарь (в дальнейшем — имущество), принадлежащие предприятию:

№ п/п	Наименование	Кол-во, ед.	Инв. №	Балансовая стоимость на день передачи	Срок, на который передается имущество	Примечание
1.						
2.						
3.						
...						

Итого в аренду передается указанное имущество на общую сумму _____
_____ сум.
(прописью)

2. Указанное имущество будет использоваться надомником для выполнения работы по заказу предприятия в соответствии с трудовым договором от «___» _____ 20__ г. № _____ при производстве продукции (товаров, услуг)

При полном выполнении заказа предприятия, установленного трудовым договором и производственным заданием, надомник имеет право использовать переданное ему имущество в целях производства другой продукции для реализации по договорным ценам. При этом предприятие получает преимущественное право на выкуп указанной продукции.

3. Имущество считается переданным в аренду с момента заключения настоящего договора.

4. Надомник обязуется своевременно производить арендную плату, согласно прилагаемому расчету в общей сумме _____ сум в год.
(прописью)

Перечисление арендной платы производится ежеквартально равными долями (не позднее __ числа _____ месяца следующего квартала) на расчетный счет предприятия.

За просрочку оплаты на срок более месяца надомник уплачивает штраф в размере _____ процентов от суммы очередного платежа.

5. Размеры арендной платы могут изменяться по соглашению сторон один раз в _____ год (лет). Они могут быть пересмотрены досрочно по требованию одной из сторон в случае изменения устанавливаемых в централизованном порядке цен и тарифов.

6. Предприятие сдает имущество в состоянии, позволяющем его нормальную эксплуатацию.

7. Надомник обязуется:

а) полностью исполнять заказ предприятия по производству продукции (товаров, услуг) в объеме не ниже предусмотренного трудовым договором или производственным заданием;

б) использовать арендованное имущество по его прямому назначению для выполнения работ по заказу предприятия надомниками;

в) содержать имущество в полной исправности.

8. Надомник несет ответственность за порчу арендуемого имущества.

9. При прекращении договора имущественного найма надомник обязан вернуть предприятию имущество в том состоянии, в котором он его получил, с учетом нормального износа.

Если надомник не возвратил нанятое имущество либо возвратил его несвоевременно, предприятие вправе потребовать внесения платы за пользование имуществом за все время просрочки. В случае, когда указанная плата не покрывает причиненных предприятию убытков, он может потребовать их возмещения.

10. Изменение условий договора, его расторжение и прекращение возможны по соглашению сторон.

По требованию одной из сторон договор может быть изменен или расторгнут по решению суда в случаях нарушения другой стороной условий договора.

11. Арендованное имущество не может передаваться в поднаем (субаренду).

12. За неисполнение или ненадлежащее исполнение обязательств по догово-

ру, изменение или расторжение договора в одностороннем порядке стороны возмещают причиненные убытки, в том числе и упущенную выгоду (помимо предусмотренных настоящим договором штрафных санкций), в соответствии с действующим законодательством.

13. Взаимоотношения сторон, не урегулированные настоящим договором, регламентируются законодательством.

14. Споры, вытекающие из настоящего договора аренды, рассматриваются в судебном порядке.

15. Срок аренды устанавливается на ____ лет.

16. Договор составлен в двух экземплярах, имеющих одинаковую юридическую силу, по одному экземпляру для каждой из сторон.

Юридические адреса сторон:

Предприятие: _____

Надомник: _____

(домашний адрес)

Паспорт: серия _____ номер _____, выдан _____

Подписи сторон:

Предприятие

Надомник

ПРИЛОЖЕНИЕ № 4
к постановлению Кабинета Министров
от 1 июля 2008 года № 146

ПОЛОЖЕНИЕ

о порядке возмещения расходов надомника, связанных с выполнением производственного задания на дому или в иных принадлежащих ему помещениях

І. Общие положения

1. Настоящее Положение разработано в соответствии с Положением о надомном труде, утвержденным постановлением Кабинета Министров от 11 января 2006 года № 4 «О реализации Указа Президента Республики Узбекистан от 5 января 2006 года № УП-3706 «О мерах по стимулированию расширения кооперации между крупными промышленными предприятиями и производством услуг на базе развития надомного труда», и определяет условия и порядок возмещения расходов надомника, связанных с выполнением производственного задания на дому или в иных принадлежащих ему помещениях.

2. Возмещение расходов надомника, связанных с выполнением им трудовых обязанностей и производственных заданий работодателя, осуществляется в соответствии с Трудовым кодексом Республики Узбекистан.

3. Возмещению подлежат расходы надомника на:

амортизацию имущества, принадлежащего надомнику, которое в соответствии с трудовым договором используется для выполнения трудовых обязанностей и производственных заданий работодателя;

электроэнергию, затраченную для выполнения производственного задания;

холодную и/или горячую воду, если в процессе исполнения трудовых обязанностей требуется использование значительного количества холодной и/или горячей воды;

природный газ, использованный для выполнения производственного задания;

телефонную и почтовую связь — если функциональные обязанности надомника предусматривают использование средств связи как орудие труда;

транспортные расходы, связанные с перевозкой надомником сырья, материалов, полуфабрикатов и транспортировкой готовой продукции.

4. Размер возмещения расходов надомника и порядок его определения указывается в трудовом договоре, заключенном между предприятием и надомником.

Каждое возмещение расходов надомника, предусмотренное настоящим Положением, оформляется соответствующим актом, подписанным руководителем (главным бухгалтером) предприятия и надомником.

5. Расходы предприятия на возмещение расходов надомника относятся к «Расходам периода» и включаются в себестоимость продукции предприятия.

6. Бухгалтерский учет возмещения расходов надомников, связанных с выполнением ими трудовых обязанностей и производственных заданий работодателя, осуществляется в соответствии с национальными стандартами бухгалтерского учета.

7. Ответственность за своевременное и правильное возмещение расходов надомника, понесенных им в связи с выполнением трудовых обязанностей и производственных заданий работодателя, возлагается на руководителя и главного бухгалтера предприятия.

II. Возмещение амортизации имущества надомника, используемого в процессе труда

8. Возмещению подлежит амортизация инструмента, оборудования, транспорта и иного имущества, принадлежащего надомнику, постоянно и непосредственно используемых им в процессе выполнения производственного задания работодателя.

Не подлежит возмещению амортизация зданий и помещений, в которых осуществляется работа надомника, а также мебели и малоценного имущества.

9. Размер возмещения амортизации имущества определяется исходя из его оценочной стоимости на момент заключения трудового договора и размера годовых амортизационных отчислений, установленного для данного вида имущества в соответствии с законодательством.

Оценочная стоимость бывшего в употреблении имущества на момент заключения трудового договора определяется с учетом его износа.

В целях упрощения определения оценочной стоимости допускается применение установленных норм амортизационных отчислений исходя из текущей рыночной стоимости аналогичного оборудования и сроков его эксплуатации с момента приобретения (или даты выпуска) имущества до момента заключения трудового договора.

10. Возмещение амортизации имущества осуществляется в соответствии с трудовым договором с минимальной периодичностью три месяца.

III. Возмещение расходов на электроэнергию, холодную и/или горячую воду, природный газ и связь

11. Размер возмещения расходов на электроэнергию определяется исходя из энергоемкости (мощности) оборудования, используемого надомником в процессе трудовой деятельности, нормативного времени использования данного оборудования для производства единицы продукции (услуг), а также тарифов на электроэнергию, установленных для населения в местности, в которой осуществляется трудовая деятельность надомника.

Размер возмещения расходов на электроэнергию на производство единицы продукции определяется по формуле:

$$V_{(сум)} = \Sigma (M_{i(кВт/ч)} * VP_{i(норм)}) * Тариф_{(сум)}, \quad \text{где:}$$

$V_{(сум)}$ — размер возмещения за единицу произведенной продукции (услуг);

Σ — знак суммы, указывающий, что при определении размера возмещения расходов на электроэнергию должны отдельно учитываться мощность и нормативное время использования каждого вида электропотребляющего оборудования, необходимого для производства единицы продукции (услуг);

$M_{i(кВт/ч)}$ — мощность используемого электропотребляющего оборудования для производства единицы продукции;

$VP_{i(норм)}$ — нормативное время использования электропотребляющего оборудования;

Тариф_(сум) — установленный для населения тариф оплаты за электроэнергию.

12. Также возмещению подлежат расходы надомника на оплату электроэнергии, используемой для освещения рабочего места.

13. Размер возмещения расходов на электроэнергию в месяц определяется путем суммирования расходов на электроэнергию для производства всех изделий, принятых работодателем от надомника, и стоимости расходов на электроэнергию для освещения рабочего места в расчете на месяц.

14. Расходы на воду, используемую надомником в процессе выполнения производственного задания, определяются исходя из технических нормативов расхода воды для осуществления технологических операций (стирка, промывка изделий и проч.) и тарифа за использование холодной и/или горячей воды, установленного для населения в данной местности.

15. Расходы на газ определяются исходя из технических норм расхода газа для производства тепловой энергии в расчете на единицу производимой надомником продукции и тарифа поставки населению газа.

16. Расходы на тепловую энергию, используемую для отопления помещения, возмещению не подлежат.

17. Возмещение расходов на связь осуществляется в случае, если функциональные обязанности надомника непосредственно и постоянно связаны с использованием домашнего телефона и цифровых каналов телефонной связи как основного средства производства и/или регулярными почтовыми и телеграфными отправлениями.

18. Размер возмещения расходов надомника на связь определяется исходя из нормативного объема (времени) телефонных подключений, необходимых для выполнения производственного задания, и тарифов телефонной связи, а также исходя из фактической стоимости почтовых и телеграфных отправок, подтвержденных

квитанциями об оплате услуг связи. Установление нормативного объема (времени) телефонных подключений осуществляется работодателем.

19. Расходы надомника на подключение и использование сети Интернет возмещению не подлежат.

В случае, если функциональные обязанности надомника связаны с постоянным использованием сети Интернет, подключение надомника к сети Интернет и установление нормативного времени работы в сети Интернет осуществляются работодателем.

20. Возмещение расходов на электроэнергию, воду и газ, использованные для выполнения производственного задания, а также расходов на связь осуществляется, как правило, ежемесячно при приемке продукции (услуг) от надомника. При этом возмещение расходов надомника на газ осуществляется при условии наличия у надомника счетчика газа.

IV. Возмещение транспортных расходов надомника

21. Возмещению подлежат фактические расходы надомника на перевозку сырья, материалов, полуфабрикатов, мелких инструментов и инвентаря, а также вывоз готовой продукции наемным транспортом.

Размер возмещения определяется по соглашению между предприятием и надомником с учетом рыночной стоимости транспортных услуг в данной местности, расстояния между местом работы надомника и предприятием, вида транспортного средства, нанятого для перевозки.

Возмещению подлежат расходы надомника только на перевозку грузов. Стоимость холостого пробега транспортного средства не возмещается.

22. В случае, если перевозка осуществляется железнодорожным транспортом (электропоездом ближнего следования), транспортные расходы возмещаются по стоимости предъявленного проездного документа.

23. При возмещении транспортных расходов надомника должна быть достоверно установлена целесообразность этих расходов.

РАЗДЕЛ ПЯТЫЙ

ПРИКАЗ
ГЕНЕРАЛЬНОГО ДИРЕКТОРА УЗБЕКСКОГО АГЕНТСТВА СВЯЗИ
И ИНФОРМАТИЗАЦИИ

255 Об утверждении Положения о порядке регистрации и пользования доменными именами в домене «UZ»

*Зарегистрирован Министерством юстиции Республики
Узбекистан 23 июня 2008 г., регистрационный № 1830*

(Вступает в силу с 3 июля 2008 года)

В соответствии с Положением об Узбекском агентстве связи и информатизации, утвержденным постановлением Кабинета Министров от 7 мая 2004 года № 215, и в целях обеспечения защиты от противоправных действий и эффективного управления взаимоотношениями лиц, непосредственно связанных с деятельностью доменных имен в домене «UZ», **приказываю:**

1. Утвердить Положение о порядке регистрации и пользования доменными именами в домене «UZ» согласно приложению*.

2. Настоящий приказ вступает в силу по истечении десяти дней с момента его государственной регистрации в Министерстве юстиции Республики Узбекистан.

**Генеральный директор Узбекского
агентства связи и информатизации**

А. АРИПОВ

г. Ташкент,
26 мая 2008 г.,
№ 155

* Приложение приводится на узбекском языке.

ПОСТАНОВЛЕНИЕ
МИНИСТЕРСТВА ФИНАНСОВ РЕСПУБЛИКИ УЗБЕКИСТАН
ГОСУДАРСТВЕННОГО ТАМОЖЕННОГО КОМИТЕТА РЕСПУБЛИКИ
УЗБЕКИСТАН

256 О признании утратившим силу Разъяснения по вопросу применения ставок импортных таможенных пошлин по товарам, ввезенным до 1 ноября 1997 г.

Зарегистрировано Министерством юстиции Республики Узбекистан 26 июня 2008 г., регистрационный № 374-1

(Вступает в силу с 6 июля 2008 года)

В соответствии с Таможенным кодексом Республики Узбекистан, статьей 7 Закона Республики Узбекистан «О государственной таможенной службе» и постановлением Президента Республики Узбекистан от 27 марта 2008 года № ПП-823 «О дальнейших мерах по упорядочению внешнеэкономической деятельности Республики Узбекистан» (Собрание законодательства Республики Узбекистан, 2008 г., № 14-15, ст. 98) **постановляем:**

1. Признать утратившим силу Разъяснение по вопросу применения ставок импортных таможенных пошлин по товарам, ввезенным до 1 ноября 1997 г., утвержденное Министерством финансов и Государственным таможенным комитетом Республики Узбекистан 3 ноября 1997 года №№ 04-02-08/485, 05/8-29 (рег. № 374 от 24 ноября 1997 года — Бюллетень нормативных актов, 1998 г., № 1).

2. Настоящее постановление вступает в силу по истечении десяти дней с момента его государственной регистрации в Министерстве юстиции Республики Узбекистан.

Министр финансов

Р. АЗИМОВ

г. Ташкент,
23 июня 2008 г.,
№ 63

**Председатель Государственного
таможенного комитета**

С. НАСЫРОВ

г. Ташкент,
23 июня 2008 г.,
№ 01-02/8-42

ПОСТАНОВЛЕНИЕ
МИНИСТЕРСТВА ФИНАНСОВ РЕСПУБЛИКИ УЗБЕКИСТАН
ГОСУДАРСТВЕННОГО ТАМОЖЕННОГО КОМИТЕТА РЕСПУБЛИКИ
УЗБЕКИСТАН

257 О признании утратившим силу Порядка освобождения предприятий малого и среднего бизнеса от уплаты импортных таможенных пошлин за технологическое оборудование для организуемых ими производств

*Зарегистрировано Министерством юстиции Республики
Узбекистан 26 июня 2008 г., регистрационный № 694-1*

(Вступает в силу с 6 июля 2008 года)

В соответствии с Таможенным кодексом Республики Узбекистан и статьей 7 Закона Республики Узбекистан «О государственной таможенной службе» **постановляем:**

1. Признать утратившим силу Порядок освобождения предприятий малого и среднего бизнеса от уплаты импортных таможенных пошлин за технологическое оборудование для организуемых ими производств, утвержденный Министерством финансов и Государственным таможенным комитетом Республики Узбекистан 25 марта 1999 года №№ ЭГ 04-02-05/624, 02/8-50 (рег. № 694 от 8 апреля 1999 года — Бюллетень нормативных актов, 1999 г., № 4).

2. Настоящее постановление согласовано с Торгово-промышленной палатой Республики Узбекистан и Ассоциацией фермерских хозяйств Узбекистана.

3. Настоящее постановление вступает в силу по истечении десяти дней с момента его государственной регистрации в Министерстве юстиции Республики Узбекистан.

Министр финансов

г. Ташкент,
23 июня 2008 г.,
№ 65

Р. АЗИМОВ

**Председатель Государственного
таможенного комитета**

г. Ташкент,
23 июня 2008 г.,
№ 01-02/8-41

С. НАСЫРОВ

Согласовано:

*Председатель Торгово-
промышленной палаты*

*г. Ташкент,
23 июня 2008 г.*

А. ШАЙХОВ

*Председатель Ассоциации
фермерских хозяйств Узбекистана*

А. АРИПОВ

*г. Ташкент,
23 июня 2008 г.*

ПОСТАНОВЛЕНИЕ
ПРАВЛЕНИЯ ЦЕНТРАЛЬНОГО БАНКА РЕСПУБЛИКИ УЗБЕКИСТАН

258 **Об утверждении Инструкции по организации кассовой работы, инкассации и перевозки ценностей в коммерческих банках**

*Зарегистрировано Министерством юстиции Республики
Узбекистан 27 июня 2008 г., регистрационный № 1831*

(Вступает в силу с 7 июля 2008 года)

В соответствии с Законом Республики Узбекистан «О Центральном банке Республики Узбекистан» Правление Центрального банка **постановляет:**

1. Утвердить Инструкцию по организации кассовой работы, инкассации и перевозки ценностей в коммерческих банках (в новой редакции) согласно приложению*.

2. Со дня вступления в силу настоящего постановления считать утратившим силу нижеследующие постановления Правления Центрального банка:

постановление от 17 мая 2003 года № 10/2 «Об утверждении Инструкции по организации кассовой работы, инкассации и перевозки ценностей в коммерческих банках» (рег. № 1263 от 1 августа 2003 года — Бюллетень нормативных актов, 2003 г., № 15);

постановление от 12 марта 2005 года № 3-А/3 «О внесении изменений в Инструкцию по организации кассовой работы, инкассации и перевозки ценностей в коммерческих банках» (рег. № 1263-1 от 29 марта 2005 года — Собрание законодательства Республики Узбекистан, 2005 г., № 12-13, ст. 98);

постановление от 20 августа 2005 года № 18/6 «О внесении дополнений и изменений в Инструкцию по организации кассовой работы, инкассации и перевозки ценностей в коммерческих банках» (рег. № 1263-2 от 28 сентября 2005 года — Собрание законодательства Республики Узбекистан, 2005 г., № 39, ст. 302).

3. Настоящее постановление вступает в силу по истечении десяти дней со

* Приложение приводится на узбекском языке.

дня его государственной регистрации в Министерстве юстиции Республики Узбекистан.

**Председатель Правления
Центрального банка**

Ф. МУЛЛАЖАНОВ

г. Ташкент,
17 мая 2008 г.,
№ 12/2

ПОСТАНОВЛЕНИЕ
МИНИСТЕРСТВА ВЫСШЕГО И СРЕДНЕГО СПЕЦИАЛЬНОГО
ОБРАЗОВАНИЯ РЕСПУБЛИКИ УЗБЕКИСТАН
ЦЕНТРА СРЕДНЕГО СПЕЦИАЛЬНОГО, ПРОФЕССИОНАЛЬНОГО
ОБРАЗОВАНИЯ МИНИСТЕРСТВА ВЫСШЕГО И СРЕДНЕГО
СПЕЦИАЛЬНОГО ОБРАЗОВАНИЯ РЕСПУБЛИКИ УЗБЕКИСТАН
МИНИСТЕРСТВА НАРОДНОГО ОБРАЗОВАНИЯ
РЕСПУБЛИКИ УЗБЕКИСТАН
МИНИСТЕРСТВА ТРУДА И СОЦИАЛЬНОЙ ЗАЩИТЫ НАСЕЛЕНИЯ
РЕСПУБЛИКИ УЗБЕКИСТАН
МИНИСТЕРСТВА ЭКОНОМИКИ РЕСПУБЛИКИ УЗБЕКИСТАН
МИНИСТЕРСТВА ФИНАНСОВ РЕСПУБЛИКИ УЗБЕКИСТАН

259 Об утверждении Положения о партнерских отношениях между образовательными учреждениями и предприятиями

*Зарегистрировано Министерством юстиции Республики
Узбекистан 4 июля 2008 г., регистрационный № 1832*

(Вступает в силу с 14 июля 2008 года)

Во исполнение пункта 46 Государственной программы «Год молодежи», утвержденной постановлением Президента Республики Узбекистан от 29 февраля 2008 года № ПП-805 «О Государственной программе «Год молодежи», Министерство высшего и среднего специального образования, Центр среднего специального, профессионального образования Министерства высшего и среднего специального образования, Министерство народного образования, Министерство труда и социальной защиты населения, Министерство экономики и Министерство финансов Республики Узбекистан **постановляют:**

1. Утвердить Положение о партнерских отношениях между образовательными учреждениями и предприятиями согласно приложению*.

* Приложение приводится на узбекском языке.

2. Настоящее постановление вступает в силу по истечении десяти дней со дня его государственной регистрации в Министерстве юстиции Республики Узбекистан.

**Министр высшего и среднего
специального образования**

А. ПАРПИЕВ

г. Ташкент,
30 мая 2008 г.,
№ 157

**Директор Центра среднего
специального, профессионального
образования**

З. САТТАРОВ

г. Ташкент,
30 мая 2008 г.,
№ 21/КК

Министр народного образования

Г. ШОУМАРОВ

г. Ташкент,
30 мая 2008 г.,
№ 23

**И.о. министра труда и социальной
защиты населения**

А. ХАЙТОВ

г. Ташкент,
30 мая 2008 г.,
№ 01-08/1750

Министр экономики

Б. ХОДЖАЕВ

г. Ташкент,
30 мая 2008 г.,
№ 54

Министр финансов

Р. АЗИМОВ

г. Ташкент,
30 мая 2008 г.,
№ 56

**Министерство юстиции
Республики Узбекистан сообщает:
сведения о состоянии государственной
регистрации нормативно-правовых актов общеобязательного
характера министерств, государственных комитетов и ведомств
с 21 июня по 4 июля 2008 года**

I. Зарегистрированы:

1. Приказ генерального директора Узбекского агентства связи и информатизации от 26 мая 2008 года № 155 «Об утверждении Положения о порядке регистрации и пользования доменными именами в домене «UZ».

Зарегистрирован 23.06.2008 г., регистрационный № 1830 (вступает в силу с 03.07.2008 г.).

2. Постановление Министерства финансов, Государственного таможенного комитета Республики Узбекистан от 23 июня 2008 года №№ 63, 01-02/8-42 «О признании утратившим силу Разъяснения по вопросу применения ставок импортных таможенных пошлин по товарам, ввезенным до 1 ноября 1997 г.».

Зарегистрировано 26.06.2008 г., регистрационный № 374-1 (вступает в силу с 06.07.2008 г.).

3. Постановление Министерства финансов, Государственного таможенного комитета Республики Узбекистан от 23 июня 2008 года №№ 65, 01-02/8-41 «О признании утратившим силу Порядка освобождения предприятий малого и среднего бизнеса от уплаты импортных таможенных пошлин за технологическое оборудование для организуемых ими производств».

Зарегистрировано 26.06.2008 г., регистрационный № 694-1 (вступает в силу с 06.07.2008 г.).

4. Постановление Правления Центрального банка Республики Узбекистан от 17 мая 2008 года № 12/2 «Об утверждении Инструкции по организации кассовой работы, инкассации и перевозки ценностей в коммерческих банках».

Зарегистрировано 27.06.2008 г., регистрационный № 1831 (вступает в силу с 07.07.2008 г.).

5. Постановление Министерства высшего и среднего специального образования, Центра среднего специального, профессионального образования Министерства высшего и среднего специального образования, Министерства народного образования, Министерства труда и социальной защиты населения, Министерства экономики, Министерства финансов Республики Узбекистан от 30 мая 2008 года №№ 157, 21/КК, 23, 01-08/1750, 54, 56 «Об утверждении Положения о партнерских отношениях между образовательными учреждениями и предприятиями».

Зарегистрировано 04.07.2008 г., регистрационный № 1832 (вступает в силу с 14.07.2008 г.).

II. Выведены из государственного реестра:

1. Разъяснение по вопросу применения ставок импортных таможенных пошлин по товарам, ввезенным до 1 ноября 1997 г. *Утверждено Министерством финансов, Государственным таможенным комитетом Республики Узбекистан (рег. № 374 от 24.11.1997г.).*

Выведено приказом министра юстиции от 26 июня 2008 года № 149-мх.

2. Порядок освобождения предприятий малого и среднего бизнеса от уплаты импортных таможенных пошлин за технологическое оборудование для организуемых ими производств. *Утвержден Министерством финансов, Государственным таможенным комитетом Республики Узбекистан (рег. № 694 от 08.04.1999 г.).*

Выведен приказом министра юстиции от 26 июня 2008 года № 150-мх.

3. Постановление «Об утверждении Инструкции по организации кассовой работы, инкассации и перевозки ценностей в коммерческих банках», изменения и дополнения №№ 1 и 2. *Утверждены Правлением Центрального банка Республики Узбекистан (рег. № 1263 от 01.08.2003 г.), (рег № 1263-1 от 29.03.2005 г.), (рег № 1263-2 от 28.09.2005 г.).*

Выведены приказом министра юстиции от 27 июня 2008 года № 151-мх.

Вышеуказанные документы выведены из государственного реестра в связи с изменениями в действующем законодательстве и/или принятием нового нормативно-правового акта.

II. Не подлежат государственной регистрации:

1. Правила ветеринарно-санитарной экспертизы мяса и мясопродуктов. *Утверждены начальником Главного государственного управления ветеринарии Министерства сельского и водного хозяйства Республики Узбекистан.*

По согласованию с Министерством юстиции данный документ отнесен к техническим документам. Вышеуказанный документ может быть введен в действие после его утверждения в установленном порядке указанным ведомством.

Документы, не подлежащие государственной регистрации в Министерстве юстиции, не должны содержать положений, противоречащих действующему законодательству.

МИНИСТЕРСТВО ЮСТИЦИИ РЕСПУБЛИКИ УЗБЕКИСТАН

НАЦИОНАЛЬНАЯ
БАЗА ДАННЫХ
ЗАКОНОДАТЕЛЬСТВА
РЕСПУБЛИКИ УЗБЕКИСТАН



ЦЕНТР ПРАВОВОЙ ИНФОРМАТИЗАЦИИ

Информационно-поисковая система «Национальная база данных законодательства Республики Узбекистан» (НБДЗ LexUz) создана для содействия повышению уровня правовой культуры населения, обеспечения широкого доступа юридических и физических лиц к нормативно-правовым актам, совершенствования системы правовой информатизации общества.

LexUZ обеспечивает пользователям Интернета доступ в НБДЗ, предоставляя при этом:

многокритериальный, многоаспектный поиск нормативно-правовых актов на основе реквизитов и структуры акта, а также данных карточки юридического анализа, включая отбор актов по:

— *Общеправовому классификатору отраслей законодательства Республики Узбекистан;*

— *тематическому справочнику законодательства;*

— *справочнику понятий и терминов;*

— *алфавитно-предметному указателю;*

постраничный вывод результата поиска в табличном виде с набором функций, обеспечивающих:

— *сортировку отобранных актов по реквизитам;*

— *группировку отобранных актов по реквизитам;*

— *выделение отобранных в результате поиска актов для дальнейшей работы с ними;*

— *получение всей необходимой информации об отобранных в результате поиска актах;*

— *хронологическую историю внесения изменений и/или дополнений в нормативно-правовые акты, а также в отдельные структурные единицы актов;*

— *просмотр текстов нормативно-правовых актов в отдельных окнах без ограничения их количества;*

— *возможность просмотра редакции нормативно-правового акта, действующего на любую заданную пользователем дату;*

— *«карту ссылок» — список корреспондентов/респондентов нормативно-правовых актов;*

— *поддержку в содержании нормативно-правовых актов, наряду с официальной информацией (как в оригинале), неофициальной информации (разъяснений, комментариев и т. д.);*

— *доступ к нормативно-правовым актам, содержащим разнородную информацию (текст, таблицы, рисунки, графики и т. д.);*

интерактивное/автоматическое сохранение предыдущей работы пользователя с нормативно-правовыми актами, включая:

— *создание закладок на акты;*

— *сохранение условий поиска актов;*

— *ведение списка актов, которые просматривались пользователем в предыдущий раз;*

поддержку данных и пользовательского интерфейса на различных языках;

рассылку уведомления о включении новых актов в НБДЗ через электронную почту.

*Посетите сайт
WWW.LEX.UZ*

+

-

—

+

+

-

67.99(5У)-3
У-32

ЎЗБЕКИСТОН РЕСПУБЛИКАСИ АДЛИЯ ВАЗИРЛИГИ

**ЎЗБЕКИСТОН РЕСПУБЛИКАСИ
ҚОНУН ҲУЖЖАТЛАРИ ТЎПЛАМИ**

У-32 Ўзбекистон Республикаси қонун ҳужжатлари тўплами / Собрание законодательства Республики Узбекистан. 26-27 (318-319)-сон, 2008, июнь-июль / Таҳрир кенгаши: Р.А.Муҳитдинов, А.А.Ахмедов, Е.С.Каньязов ва бошқ. — Тошкент: Ўзбекистон Республикаси Адлия вазирлиги, 2008. — 420 б.

ББК 67.99(5У)-3

© Ўзбекистон Республикаси Адлия вазирлиги, 2008 й.

Таҳрир кенгаши:

*Р.А.Муҳитдинов, А.А.Ахмедов, Е.С.Каньязов,
А.М.Инанбабаев, Б.Ф.Хасанов*

Таҳририят манзили:

Ўзбекистон Республикаси Адлия вазирлиги, 100047, Тошкент ш., Сайилгоҳ кўчаси, 5.
Тел.: 233-73-28, 236-73-98.

Нашрга тайёрлаганлар:

*М.И.Ишбеков, Д.С.Саъдуллаев,
М.К.Абдигалиев, А.А.Мадаминов*

Компьютерда саҳифаловчилар: Ш.М.Яминов, Ш.Ш.Қурбонбоев

Мусаҳҳиҳлар: Д.Д.Дўстжонова, С.В.Артикова

«Ногта» нашриёти.

Тошкент ш., Х.Олимжон майдони, 10 а-уй.
Обуна масалалари бўйича тел./ф: 244-44-29, 232-18-80.

Босишга рухсат этилди 07.07.2008. Бичими 70×108¹/16.

Ҳажми 26,25 б.т. Адади тираж 2093 нусха.

«КО'НИ NUR» босмаҳонасида чоп этилди, Тошкент ш., Ташсельмаш мавзеси, 4.

121 — тираж 2093 нусха — 2008 йил